京城日報
夕刊
四月十七日（金）
發行所 京城府大和町一丁目 京城日報社

七年度豫算編成は若槻內閣の試金石
國民の新施設待望に財源皆無
公債增發は民政の政策に背反

【東京電話】若槻首相は今後の政局に關しては實に容易ならざる難局に遭着するものとされてゐる、即ち歳入激減の折柄如何にして昭和七年度の豫算編成をなすか、すでに五年度末において四千八百萬圓の巨額の赤字を出せることは嚮きの政友會代表との會見において井上藏相も言明してをり、六年度も又巨額の赤字を出すのではないかといはれる程であるので、七年度においては相當切詰めたる豫算の編成をなさねばならぬ。併しこれが結果はますます不景氣深刻化するので明年度豫算では何とか局面の轉換を希望する聲があり、これに應ぜんとすれば多少の公債增發を要しいはゆる民政黨の政策に破綻を來たすこととなり、更に行、財、稅制整理に依り相當の財源を得んと努力するも、稅制改革の期待出來ぬ形勢から効果危ぶまれ、若槻首相としては國民の要望に對し何等かの新施設をなしたくもあり、それを實現せんとするためには財源に窮することとなる譯で若槻首相がこの間に處し、如何なる手腕を見せるか各方面注視の的となつてゐる

若槻首相積極的に政策遂行を策す
陣容整備を機會に
◇……整理緊縮の實を擧げる

【東京電話】若槻新內閣も今回の政務官更迭で一先づ陣容を整へたので、いよいよ前內閣以來の懸案たる各種重要案件の解決に着手することゝなり、これが具體的方策に關し十七日の閣議で意見の交換を遂げた上行、財、稅三調査會の進行を圖ると共に、即時斷行可能なるものは直ちにこれを實行して整理緊縮の實を擧ぐるに努め、更に地方長官會議では地方財政の强調、地方中央相呼應して徹底的整理に努力しなほ勞働組合法案、小作法案その他重要法案の來議會提出の準備を整へることにしてゐるがこれ等政策問題以外に對樞府間の懸案となつてゐる御諮詢案整理といふ事務的問題以外に新聞官吏に關する昨秋政策および樞府首腦部の人事問題等の解決に相當强い決意をなしゐる模樣である

三大整理の主眼
行政機關縮小＝人員の淘汰 負擔輕減＝恩給の整理
近く準備委員會開催

【東京電報】井上藏相は十六日午後首相官邸に安達內相を訪ひ財政及稅制整理準備委員會組織につき懇談の後引續き兩內務次官とも打合せの結果二、三日中に財政及稅制整理の兩準備委員會の初會合を行ひその後は殆んど連日審議を續行することゝなつた、又行政整理準備委員會も江木鐵相と相談の上二、三日中に初會合を行ふ由である、しかして井上藏相は右初會合の際三大整理に關する腹案を示すべく目下具體案を練りつゝあるが、行、財政整理に當つては行政機關の縮小、合併、廢止およびこれに伴ふ人員の淘汰、恩給の整理、經費節約の打切り繰延べ等の徹底切詰めを決行し、我財政の窮迫をはかることを主眼としたい意嚮のやうであり、稅制整理は國稅地方稅とも國民負擔の均衡をはかることを眼目とし、國稅の整理は産業の現狀を考慮し一般的改正を行ふ方針である

地方長官會議に於る首相訓示協議
あすから行政整理準備委員會
本日の定例閣議

【東京電報】政府は十七日午前十時より首相官邸に定例閣議を開き若槻首相以下各閣僚出席（俵拓相旅行缺席）來る二十七日より開き地方長官會議における若槻首相訓示の要綱につき左の如く打合せをなした

一、現內閣は濱口內閣の後を承け民政黨を基礎として立つ故その主義方針は大體前內閣の主義政策を踏襲するがその實行手段は時勢に應じ機宜に處すべく必ずしも前內閣通りの方法を取るものではない

一、行財稅制整理を行ふこと

一、第五十九議會を通過實行した重要法律の運用を地方に徹底せしむること

なほ二十一日迄に閣僚より訓示に挿入すべき事項を決定報告し二十四日の閣議で訓示案を決定すること、なほ右訓示は首相のほか藏相、內相、拓相、文相、外相、法相よりも行ふことゝし次いで三大整理準備委員會の進行につき協議し、財政稅制整理は井上、安達兩相、行政整理は井上、江木兩相が衝に當り稅制の範圍および方針を決することゝし、明十八日午後二時より行政整理準備委員會を開き江木、井上兩相出席の下に審議に着手することゝし正午散會した

若槻首相 神宮參拜
就任を報告

【東京電報】若槻首相は五月一日伊勢神宮、橿原神宮、伏見桃山兩御陵に參拜して就任報告をなす筈である

若槻內閣初閣議 十四日親任式を終りて退下せる若槻首相以下各大臣は直ちに永田町首相官邸に於て初閣議を開いた（前列）右から井上、町田、安達、南、若槻、江木、渡邊、田中（後列）右から川崎書記官長、原、小泉、櫻內、安保の各大臣

張學良氏愈よ北平に乘出す
副司令部役員出發準備

【奉天十七日發電】張學良氏はいよいよ北平に副司令部を進め、北支問題整理に當る事となり、十七日午後奉天を出發すべく副司令部役員に出發準備を命じた、北平に一週間滯在の後南京に赴く豫定である

陸海空軍副司令部 組織正式に發表

【奉天十七日發電】久しい懸案であつた張學良氏の陸、海、空軍副司令部の組織は本朝に至り正式に發表された、右に依ると副司令部は總務長と參謀長の二部に分れ王樹翰氏が總務長として總務、秘書、軍法の三處を統轄し、戢翼翹氏が參謀長となり參謀、副官、經理、軍需四處を統轄することになつてゐる

英政府不信任案
下院にて否決さる

【ロンドン十六日發電】イギリス下院は本日保守黨提出の政府不信任案を二五一票對三〇五票にて否決し、政府の勝利に歸した、右はスペインの政變の影響と政黨領袖間にこの際英政府の倒れることが歐洲の政治經濟界を混亂に招くのを恐れたゝめであると

倫敦條約調印一周年祝賀
若槻首相主催 廿二日に開催

【東京電報】來る二十二日はロンドン海軍條約調印一周年記念日に當るので、當時の首席全權若槻首相は當日午後六時より帝國ホテルに當時の全權財部海相、永井外務次官、當時隨員であつた安保海相、榊山海軍、川崎內閣書記官長、山川端夫氏をはじめ隨員一同および當時ロンドンに特派された新聞記者等約五十名を招待して追憶の晩餐會を催す筈である

西班牙皇帝御一行 來る六月まで巴里御滯在
マルセイユ御着も淋しき情景を示す

【マルセイユ十六日發電】スペイン各都市の市會議員選擧における共和黨の大捷に反帝政の機運を察して大權を政府に奉還し、十五日午前四時カルタヘナ港から海路スペインを退去された、皇帝アルフオンソ十三世陛下にはパリへ落ち延びられた、皇后陛下以下御一族とパリで一緒になられるためマルセイユへ到着されたのは十六日午前六時四十五分のこと、御召艦たるスペイン軍艦アルフオンソ號が入港するや、早曉にも拘らず陛下には直ちに甲板に姿を現はされ歡呼を受けさせられつゝランチに御移乘、數名の供奉員と共に上陸されたが陸上には新聞記者團の外に漁夫や人夫連が數百名がこの光景を傍見してゐたのみで、先年パリ御訪問の途次マルセイユ港を通過された時とは打つて變つた淋しい情景であつた

陛下には散步服の略裝を召され從者が呼び止めた通りがゝりのタクシー二臺で一行は眞直ぐにホテルノアユに赴いたが、右ホテルでも格別の出迎へを爲さず、ミランダ公が自らタキシー運轉手に車代を拂ひ帳場で部屋の交渉をする間一行はドアの處に佇立して待つてゐる樣な始末であつた、部屋が決まると直ちに朝餐を攝り正午まで休憩された後例の如くタキシーを雇つて停車場着マルセーユ、パリ間通路特急車で午後零時二分パリに向はれた、陛下は終始微笑でおはし數少く然かも極めて落着いた御樣子であつた、記者團が謁見を請ふたところ

パリに着くまでは予は一切諸君に語ることを避けたい

と答へられ、後はミランダ公が引取つて左の如く語つた

陛下には來る六月までパリに御滯在遊ばされ、祖國の模樣を御覽遊ばされる筈である、六月には西班牙の選擧が濟み全部の形勢が明かになるからである、陛下には選擧を妨げようと爲さる御意思はない、萬事は全人民の赴く處に從はるゝ御心底である

スペイン皇帝パリ御着

【パリ十六日發電】スペイン皇帝アルホンゾ陛下には十六日午後零時二十分マルセイユ發列車にて同日午後十一時十分パリに御到着遊ばされた

ブルボン王廳累代の秘寶を御携帶
佛當局特別の警戒

【パリ十六日發電】國都を捨てゝパリへのがれられるスペイン皇后ヴイクトリア・ユージエニー陛下御一行はマドリッド北方四十哩エスコリアル驛からパリ行特急車にて御出發になつた御手廻りのトランク中にはブルボン王朝累代の秘寶數百萬圓の貴重品がひそめられてゐるので、その筋でも特別の警戒をなしサンフユ驛長が御警衞隊を引率して同乘した、國境アンデイ驛の情景は甚だ劇的であつた、おびたゞしき民衆は御一行のため歡呼し數名は感極まり進み出て皇后陛下の御手およびスカートの裾にキッスせんとしたが共和黨員はこれを遮り各種の隔閡をなし「スペイン共和國萬歲」を高唱した車內は寂寞に充たされ皇后陛下は常に涙を浮かべられ從者皆聲をのんだ

人文と職業教育の適宜按配を提唱
職業教育大會から歸つた神尾學務課長談

全南光州において目下開催中の全鮮職業教育研究大會に出席中であつた神尾學務課長は第一日の日程を終へ十七日朝歸任したが次の如く語る

從來朝鮮における教育は人文方面の進步に比較して職業教育の方面が遲れてゐたのであるが、この兩方面は當然適當に按配して教育せられねばならぬので既に周知の如く初等學校に職業科を、中等學校にも實業科を設けると共に、普通學校卒業生に對しても職業の指導教育を勵行中である、たゞ漫然と教育するといふだけでは足りないので目下光州において職業教育指導者約八百名の參集を得て大會を開き教育上の技術方法を研究してゐる譯である。自分は十六日の日程第一日を終へて歸つたのであるが當日は本府編修官たる『職業教育の念を涵養すべき事項』その他松月城大教授の講演などがあつた。人文方面の教育は進步的、劃一的であるに反し職業教育は地方的、具體的であらねばならぬので、之が具體的研究の結果は職業教育上缺くべからざるものである。元來、學校は社會と隔離すべきものでなく、社會の內部に入つた教育機關であり朝鮮としてもこの點が重大なことなので、かうした大會に依つて職業教育が次第に進步し學校を中心とした社會といふやうな狀態にまで進むやうにしたいものである

列國に後れぬやう癩療養を研究
醫學大會出席を機會に各大學教授と提携
志賀城大總長談

【釜山特電】斯界の大家を網羅して開催された日本醫學大會に出席した後、癩病豫防施設を視察した傍ら癩病の病理的研究について打合せをして來た城大總長志賀潔博士は十七日朝釜山經由歸城したが釜山において興味ある土産話を左の如くもたらした

醫學大會に參列したのを機會に岡山縣の長島に設置された國立癩療養所を視察したが、目下の收容者は百名に過ぎないが本年四百名に增加し、將來は二千名にする豫定であると聞いた、設備その他は學理的に應用され頗る完備してゐるから患者は氣持ち良くゐられる特徴がある、當局では全國にこの種の癩療養所を數箇所に設置して全國二萬の癩患者に對し大努力を拂つて治療と豫防に盡す計畫である、癩病の病的研究も東北、東大、その他各大學にて孜々として研究を重ねてゐるが從來の研究方法が研究する人によつて不統一を極めたから今回城大醫學部と熊本醫大の太田原教授、仙台太田教授、東大渡邊教授と共同研究的に各々癩菌培養その他の研究について打合せをして組織的に研究を續けることになつた。癩研究には歐米の學界でも全力を上げて世界的の題案となつて居るから油斷が出來ない

阪大總長有力候補
楠本栗屋の兩氏中から

【東京電報】大阪帝大總長は二十一、二日頃までに決定する筈であるが現大阪醫大學長楠本長三郎、前文部次官栗屋謙兩氏が有力候補となつてゐる

高松宮兩殿下 無名戰士の墓を御參拜

【ワシントン十六日發電】高松宮同妃兩殿下は本日アーリントンの無名戰士の墓に御參拜、花輪を捧げさせられ、次いで國祖ワシントンの邸、リー將軍の邸、ポトマツク公園の櫻、ワシントン記念塔、リンカーン記念館等を御訪問あらせられた

府稅滯納者は選擧資格を失ふ
但し立候補に立替させると違反
期日迄に納付のこと

五月二十一日を以て執行される第一回の京城府會議員選擧に際して府制第九條第九項によつて府稅滯納處分中のものは選擧有權者名簿に登錄されてゐても選擧權の行使は出來ない事になつてゐるが、府當局では現在府稅滯納處分執行中の者が約三千件の多數にのぼり、當然選擧權を有する府民が選擧の行使が出來ない事となるのでなるべく選擧期日前に滯納處分件數の減少を希望してゐる但し立候補者に代納して貰ふ事は選擧違反となるから注意を要する

府議候補の立會演說會
廿一日朝日座で

來る廿一日午後四時より朝日座において本町四、五丁目主催にて京城府會議員候補者政見發表立會演說會を開催する由、なほ出席辯士は左の諸氏である

濱田虎熊▲山中大吉▲石森久彌▲森井與一郎▲森安敬輔▲森秀雄▲松木淸次郎▲安藤重右衛門▲田中半四郎▲藤井貫一

總監視察日程一部變更
發着は豫定通り

來る十八日夜京城發全南、慶尙北道視察の兒玉政務總監は、廿三日の慶州視察の日程を半日繰上げて、同日日歸りにて慶北東海岸の浦項に足を伸すことになつた。但し廿四日朝京城歸着の豫定に變更なし

安藤府尹出張
十六日平壤 新義州へ

安藤京城府尹は事務視察の爲め十六日午後十一時京城驛發五日間の豫定で平壤、新義州へ出張、二十日歸城する

齋藤總督再び仁川へ
十九日歸城

齋藤總督は十六日午後四時三十五分京城驛發仁川別邸に赴いたが十七、十八兩日滯在の上十九日歸城の豫定である

會

放送局理事會 京城放送局では十七日午後三時から理事會を開く

土曜講話 十八日午後八時から南山本願寺にて左の講話がある

一、われにかへること 東谷雅隆

一、已が姿 芳原政範

新興會 では十九日午前九時社稷公園で園遊會を開催

教育レコード演奏會 朝鮮教育新聞社主催の下に來る二十五、六の兩日長谷川町府社會館に於て開演午後零時より、夜間同七時から教育レコード演奏會を開催すると但し場內整理のため金五錢を要す

人

◇久永麟一氏（全州辯護士）十七日朝入城 佛國團▲松波千海氏（全州日報社長）同上

◇上西勝氏（山邑酒造會社重役）同上

▲城谷豐彌氏（新義州會計課長）同上天眞樓

◇常本貞一氏（新義州稅關長）家族同伴同上

◇藤村顯一氏（大邱道立病院藥劑官）同不知火

◇安藤府尹出張 安藤京城府尹は事務視察のため十六日午後十一時京城發向ふ五日間の豫定で平壤新義州へ出張、二十日夜歸城する

◇杉浦那平氏 府會議員立候補挨拶のため十七日木浦來訪

◇新谷俊藏氏（東拓朝鮮支部參事）就任挨拶のため十七日木浦來訪

◇中村土地改良部長 四月六日以來南鮮各地の水利組合視察中であつたが十八日歸任

◇[illegible]氏（[illegible]普通學校長）十六日午後九時四十五分[illegible]にて三十五番地の自宅にて長逝

東雲小唄【89】
淡路呼潮作 神保朋世畫

涙の淵（十）

疑で、その愛三郎樣は――』と お松の松吉はつゞける。

『二時の頃、小島守之助、內井左門、澤沙三四郎その他、なんでも廿人以上の浪人共の統率者となつて、信州方面へお出掛けなさいました。御承知かどうですか、東坂の榊原健吉といふ劍術の大先生、つまりその榊原さんの代理といふわけなんですよ。ね、幸は聲を飛ばして、板橋口までチャンとお見送りをいたしました。愛三郎樣は遊ばせあたりの後だといつて、少しやつれてゐらつしやいましたが……』

……

こゝで國枝は、日外淺草境內の奧山でその愛三郎が出勤してゐる劍道見世物師――即ち武道大會と稱する天幕張りの掛小屋を、梅香や玉太郎と共にちよつとのぞいたその話をした。そして陰ながら顏を見ようと思つたが、合憎その日は愛三郎が病氣で姿を見せなかつた。――と、さびしげにいふと、

『さう……？ なんて間の惡い。でも、おふたり共、おたつしやですから、ま、あなたも御安心をなさいまし』

『有難うございます』

『愛三郎樣の一行は信州路から木曾路を通つて、それから尾張の名古屋へ

とざつとそんな風なお話でした。でも、荒くれ男が廿何人、もしひよつと興行がはづれて、御難つゞきと來たひには大ごとで――』

と、お松はあはあはと朗り笑しした。

國枝は、しかしそれには答へなかつた。

ところへ年の頃五十前後の、いつけん品のいゝ婆さんが、

『只今、おそくなりました』と顏をのぞけた。小笠原流。

國枝はすぐさま酒肴の仕度を命じた。同時にお松の松吉に

『お酒は？』ときいた。

『好きですよ、ほゝゝ』

『ぢや、お酒をさきに』

と婆さんにいひつけた。恭々しくその婆さんが引退ると、お松は火鉢の灰をかきならしてゐたが、

やがてそのうちに

『あの女、たしかどつかで見たよ』とつぶやいた。そしてまた

醉眼ずると

『あッ、然うだ。四五年以前に、上野の山下で、淵六のやつが……さう。たしかにあの時の御後室だ。鈴木、鈴木、エゝと、鈴木伊馬守ぢやない。お邸が日比谷にあつたのだから。そこであの邊にはお旗本が三四軒、そのうちの鈴木樣だ。日外愛三郎樣があの邊で三人づれの雞ぎれのやつを、みごとに……あ、さうさう、やつと思ひ出した。鈴木播磨守、八千石のご大身。そのお殿々の御後室樣がこんなところに』

そこでお松の松吉は、それとなく國枝に向つて、みぎの老婆の素性を訊くと、やはりお松が思つた通りであつた。世が世なら、大ぜいの腰元を左右に、さてまたおもてへ出る時は、黑塗の女乘物にうち乘り、若黨仲間を供につれ、威勢よく風を切らうといふ。それはがらせいな大身旗本鈴木家の御後室。まさにそれに相違なかつたのである。と、きいてお松はしんみりとつぶやいた。

『あゝ、浮世だ――よ』

間もなく、お松は、後日を約して失禮ですけれど、といつて其の御後室に、いくらか包んで差し出したのち、ほろ醉の上機嫌でおもてへ出た。

と、そこにふと師匠庄五郎のざんぎり頭を發見した。

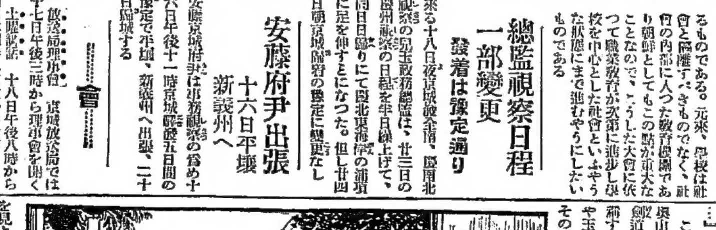

あずの天氣（18）

低氣壓は北海道方面に去り高氣壓は支那北部から、朝鮮に進んで來た、東鮮中部は雨、その他は晴れた、京城は昨朝より一般に下つた、天氣が回復して、北風が吹き出した、明日は天氣が好く晴れて九度內外になる

豫報 晴一時曇

十七日正午 一〇・〇

航空往來（十七日出發）

▲多田敬次郎氏（蔚山へ）▲木原鐵之助氏（蔚山へ）長次郎吉氏（同上）▲秋山常太郎氏（蔚山へ）

（十七日到着）木原鐵之助氏（大邱より）

米作多收穫に成功 反二十二俵を增收 米作增收法發表さる

全國米作多收穫共進會の成績によると千葉縣の北田輔三郎氏は反八石八斗三升八合即ち反二十二俵強を增收し、埼玉縣で青木高助氏の七石九斗一升強、廣島縣で小川周太氏の七石六斗四升弱、岩手縣で長谷部[illegible]一氏は七石四斗三升弱を增收し共に稻作多收穫に大成功した今同氏等の稻作法を見るに、同氏等は豐沃素式稻作法を行つて居る豐沃素式とは豐沃素といふ一種の原素を各肥料に用ひて行ふ稻作法であつて、この豐沃素式を行つて肥料の自給法を行へば今迄使つて來た何百圓といふ金肥は殆んど半額で足り、而收穫の增收も出來るので今各地で大好評である。此の農界の一大福音にも等しき豐沃素式稻作法の發明者である東京小石川區大塚仲町日本土地改良研究所では、過般來より此の獨特の稻作法を小冊子にして一般希望者に發表してゐる。同所宛ハガキで申込めば豐沃素式稻作法の他の豐沃素に對する說明書、實驗成績書等の參考書類を無料配布の筈である

農林省推獎 不景氣知らず全儲の秘訣を指導す とぢゅ鳥飼育 會員募集
會費不要 會員に限り種鳥種卵貸付の特典有
草が主飼料故飼料費も少く二貫匁以上になり年二百卵女子供にも三百羽は樂々飼へ四千圓の利益は容易で無限の需要があり全部當園で高價に買取る故販賣に心配ない說明書進呈
東京市外大崎町桐ヶ谷 [illegible]

儲かる副業 わさび・松茸栽培 說明書無代進呈す
今が栽培の絕好期わさびと洋茸の栽培は山でも畑でも平地でも發生し僅かの土地を利用して作れ升一反步二三千圓の收益……今や內地海外の需要激增は實に之が栽培は前途有望也◎採收品は高價に買取ります
◎說明書スグお申込みあれ！ 東京本郷あけぼの町 元祖 東洋農園

出世が早く收入多大―就職口は無限!! 映畫說明者志望者募集
東洋映畫說明講習會

女髪ゆい美容師
すぐれた技術 學科の教授法も同校が第一 責任院長 竹生芳子
立派な女髪ゆい美容師にならうとする人は東京整容學院へお出で下さい。當學院は洋髮・日本髮・婚禮服着付等一切を懇切に三ヶ月速成教授してグレた結髮美容師を養成してをります。學科の教授法も最も完全で今回の美容師試驗にも當學院の生徒が最も良好の成績を得ました。當學院では通學なし得ぬ人のために通信教授講義錄によつて實習同樣の科目を誰にも分るように懇切を旨とし短期間で教へ三ヶ月で卒業させます。詳しい事はハガキで規則入用と書いて申込次第無料送付します
東京代々木 東京整容學院 電話青山一一七五番

▼性的不能者の福音▲ 男子強心器

珍書珍畫目錄無代進呈

交尾濟の牝馬分讓と貸付 五月中に分娩の豫定

まつ腕に職を付けよ
樂しみ乍ら收入を得られる愉快な職業電療士
東京電氣療法研究所 東京市牛込區通寺町二 電話牛込四二〇二番

農林省副業課で極力奬勵する 支那高貴食料 新輸出品 白木耳栽培
東京府中新町

選擧立看板への いたづら者遂に檢擧さる 引續き二名も本町署へ

府内黃金町東拓前の府會議員立候補者の

立看板 を切裂いたりするものがあるので、本町署高等係では刑事を張込ませ、犯人捜査中の處、十六日午後三時半高陽郡龍江面新孔德里朴方據エビ行商李氏(三二)が破れた布切れをめくんでゐたのを取押さへた、その後更に注意中の處、黃金町三丁目某中學二年生田山三郎(一七)(假名)が

雨傘の 柄で突き破つて居る現場を押さへ本町に連行取調べてゐる

張込みを繼續したる所、午後八時半に至つて漸く眞犯人を捕へるに至つたこの者は黃金町二丁目中某方雇人金道勳(一七)とてナイフを以つて武上安一氏の立看板を切裂いてゐる現場から

有無を いはさず引致した、共犯二名は逃走した、金の仕業について裏面に何んか使嗾するものがありはしまいかと取調べを進めてゐるが、唯單に面白半分からの惡戯であると申し立てゝゐる

空に海に— 威力を加ふ 飯高氏の新發明 —輕合金クルミン—

【東京電話】最近航空機の異常な發達と關聯してその機體材料、就中輕合金については世界を擧げて研究怠りなく盛んである

我國 においても陸海軍をはじめ民間でもこれが研究に苦心してゐた所、今回新興優秀な新輕合金が三菱航空會社研究所の飯高一郎氏の手によつて發明され實驗も最近豫期通りの好成績を修めて完了した從來飛行機飛行船の骨組

機翼 に使用されてゐたものにアルミニユーム合金ジュラルミン等がある。先年我國に飛來したツエ伯號も世界最大の旅客機ドツクス號も共にジュラルミン材を用ひた全金屬製のものであつたが何れも製造工程使用法に不便あり、必須の費用を要し且海水のため腐蝕しやすい等々幾多の

缺陷 を有するため一般的使用上適宜な困難を感じてゐたが、氏の研究になるクルミンは上述の缺點を充分補つて余りあるもので世界に比類なき優秀品である、それは英國ヴイカース・アームストロング會社より熱心に寄附方を懇請し來つてゐること

或は 金屬學の世界的權威本多光太郎氏が『素晴らしいものだ』と折紙をつけてゐるのでも判る發明者の飯高氏は次の如く語る

私はワシントン軍縮會議の時我國の保有する噸數が制限されたのを遺憾として將來輕い船體材料を用ひて同噸數であつても

而も 充分の能率が出來るやうなものをと考へたのが此の發見の動機です。クルミンの用途は軍の機密に關することで詳細には云へないが海水に對して普通のは強く且つ比重に於いて普通のアルミニユームの二倍位輕いから機體の材料や軍艦の外裝、トン數輕減以外に

將來 多方面に用途がある譯です、私の所では英米の特許をとり近く佛、獨に對して特許を申請する積りです云々

甘言を弄し 雇女を誘拐 平壤の料亭へ 賣り飛ばす

府内黃金町五丁目一六三番地古城賢(三三)池町一丁目六六番地友田一郎(三〇)初音町一三八番地松原圭龍(三三)の三名は十七日本町署司法係に引致取調べを受けてゐる事件は三人共謀の營利誘拐で即ち十一日午後十時頃本町五丁目一五番地飲食店九州亭方雇女川原ミツ子(一七)が家出した時前記三名が飲食に來た際顏があるので取調べの結果、古城はミツ子に結婚すると信じさせて友田を使つて誘ひ出し翌十二日四人で平壤に赴き借金で困つてゐるから働いてくれと平壤府館町飲食店恩案亭に前借百圓で賣飛ばしたものである

鍾路通りにも 鋲を打つけて 交通保安をはかる

最近鍾路大通りの交通量が激增して車馬の通行にやゝもすれば危險なものがあるので道保安課では鍾路通り全體にわたり步道車道計畫道三線間を確立せしめ道路に永久的な鋲をうちつけて交通保安をはかることゝなつた

咽喉に一萬圓の保險 仙臺放送局のアナウンサー 先づトツプを切る

【仙臺電話】保險を足につけるダンサー、顏につける女優など、尖端的保險の流行する折柄、これは又咽喉が商賣の仙臺放送局のアナウンサー法學士大川茂氏は十五日東京火災仙臺支店に咽喉に對する金一萬圓の保險契約をこつそり結んだ。同君はつい先頃五十數人の志願者からたつた一人採用され放送局に勤務中のもので、アナウンサーの保險契約のトツプを切つて仙臺人をアツトいはせた

飛行機の— 操縱を練習する マック首相令孃 イシユベルさん

【ロンドン十六日發電】英首相マクドナルド氏の長女イシユベル孃はブルツクランド飛行學校に入學し、本日午後同校にて最初の飛行實地練習をなし約卅分間教官の指導の下にハンドルをとつたが、成績良好であつた。同孃はマック首相の秘書として公私共に父首相の片腕であつて今後マック首相が政府の飛行旅行の時は操縱者となるであらうと期待されてゐる(寫眞はマック首相とイシユベルさん)

お目玉頂戴の 無產派立看板

京城府議選擧に無產派を標榜して出馬した本町四丁目の鬼武榮内田與示氏の推薦立看板は京城プロレタリア有志として『暗い有產議員職業利權議員を排し勤勞階級者の明るい政治を目指して蹶起せる』といふ標語が冒頭に書かれてあつたが、本町署ではその文字を不穩當と認め十六日その撤回を命じたので同候補はその文字だけ赤ペンキで塗りつぶした、かゝる例は珍しい事である

ビベスコ殿下 カラチ御出發

【カラチ十六日發電】パリ發西貢に向け飛行中の羅馬尼皇族ビベスコ殿下は十六日當地發ジョドプールへ向はせられた

長春の春雪

【長春電話】長春では十四日朝來の雨が雪となり午後零時頃一時降りやんだが夜半から又氣溫低下して雪に變じて終日絕え間なく降續いた、十四日の降雪量は三ミリ八で積雪六升九合五勺、最低溫度が零下四度七、十五日は午後二時現在で十四ミリ二、積雪約二寸六分といふめづらしい大降りで最高溫度は零下二度、である、因みに長春の終雪は五年度は五月十五日、平均年は四月十九日である

消防遊びから 火事を引起す 禮拜堂他五棟を 全燒した

【安山發】子供同志が消防の遊びから禮拜堂ほか五棟を全燒させた事件——去る十四日午後五時過ぎ山清郡新豐面光山里朱恩莊(一〇)も同林敬南(八)の三名は戶外にて消防の眞似に興じてゐるうち火を移した爲め附近の新築家屋へうつり、水利の便が悪かつたので教會堂一棟と外他五戶のほか四棟を燒拂つて漸く鎭火した

濱松から大連へ 四機勇ましく出發 —濱松飛行隊の壯擧

【濱松電報】濱松飛行隊第七聯隊を大連に向け出發した重爆撃機四機はいよいよ十七日午前三時爆音勇ましく濱松大連間一萬六千キロの長距離飛行の途についた、この日早くも午前二時中島第三師團長中村濱松市長等も來場、壯途に上る勇士を激勵し指揮官安藤聯隊長の出發命令と共に三方原を

五號機汝矣島着 百〇七號機は木浦へ

今朝濱松を發した重爆撃四機中五號機は午後一時五十分汝矣島へ着陸給油を受けた、なほ百〇七號機は對馬より朝鮮海峽を橫斷午後零時十五分木浦に向つた旨南山無線局へ連絡があつた。他の二機は前項の如く太刀洗へ引返した

二機太刀洗へ 引返す

消息を絕たれてゐた濱松陸軍重爆撃機九、百〇三號兩機は遂に玄海灘より太刀洗へ引返した

內地人少年の萬引 本町署で取調べ

本町署司法係刑事は十五日夕刻三越から一名の內地人少年を引致し目下留置の上取調べ中である、右は府內櫻井町二丁目大工某の長男上田三次郎(一五)(假名)とて、今年の春府內某小學校を卒業したが、在校中から不良少年とまじつて朝鮮人少年二名と共に常に三人一隊となつて、三越や丁子屋などのデパートに出沒スリや萬引を働いてゐたものであるが內地人少年の母はまゝしい仲でそこに種々な紛糾がありはしまいかと與刑事は更に取調べの步を進めてゐるが、內地人少年のスリ、萬引は近來まれな出來事である

松田前拓相が 俸給を差押へ

【東京電報】內閣改造で大臣を辭めた松田前拓相、今度は高木によつて松田前拓相の本年四月分俸給四百圓を差押へられた十七日命令書が送達された事件は九州興業の株式の不足金を株主たる松田氏が支拂はぬので裁判の結果東京地方裁判所もこれを支拂ふべしとの判決をなし遂に俸給差押さへとはなつたものである

トンダ 自殺さわぎ 實はカルのゝみ過ぎ

十七日午後二時半府内花園町一二八番地某保險會社員村田の妻村田はな子(假名)は昨夜から寢たまゝ起きぬので不審に思ひゆり起して見ると女は紙のやうに青くなつてなつばのやうなぐらぐらだ、これはてつきり自殺と山口醫師を呼ぶやら本町署に急報するやらとんだ大騷ぎを演じた。急報に接したお醫者さんと中島巡查部長がとるものもとりあへず急行して見るとこれはしたり女は自殺したので無く夜な夜な眠れぬところからカルモチンをのんで寢たがそのカルモチンが余んまりきゝすぎて折角の眠りになつても目がさめず死んだ假死狀態の昏睡狀態にあつたといふ。それと知つて家の人々も一同大喜び、平壤に出張中であつた夫への驚くべき電報も早速とりけし醉ひざましをかけたが折角眠りからさめた女は人々が騷ぎを聞いてあつさり『それは誠にすみませんでした』とおわびしてゐた。春夢さめぬカルモチンの悲喜劇であつた

交通整理の白線 南大門前十字路と 府廳前にも設ける

本町署では花時の雜踏を見越して交通整理に心を碎いてゐるが、大平保安主任は就任以來先づ鮮銀前廣場に安全地帶を設け、白いラインで車道、步道を區別して防止したが、好成績なのに鑑み今度は府廳前と南大門十字路附近にも白いラインを引いて安全地帶をつくることになり、近く着手する筈である

太田胃散 實質本位 盛んに賣れて居る胃病藥 本舖 東京 太田信義發賣所

交通安全の 綴方を課題 初等學校兒童に— 明日の交通デーに際し

十八日催される交通安全デーに府内の初等學校兒童が交通保安に對する綴方を課し交通安全デーの趣旨を完全徹底させる事となり學校長がそれぞれ選んだものを各學年毎に男女別一點宛整理の徹底を期する事は既報の通りであるが、當日各初等學校では三學年以上の兒童に對して交通安全の綴方を課し、二十五日までに京城道路研究部へ送り、十四府郡警察部長はじめ委員八名が鑑査する事となつた、鑑査決定の上はパンフレツトに印刷し各初等學校へ配付する豫定であると

忠北の大火 廿六戶卅一棟 全燒す

忠北丹陽郡住谷面德里の祖父立方より十六日午後一時ごろ發火し二時に至り漸く鎭火を見たが、全燒戶數は二十六戶三十一棟におよび發火戶數四十四戶である。なほ罹災損害は一萬圓位であるが失火の原因は子供の弄火と見られてゐる。原因その他目下調査中である

旅客機不時着

十六日福岡より京城に向け飛行中の航空會社旅客機は同日午後五時卅分過霧のため烏山附近の路に不時着陸、幸ひに機體および搭乘者には異狀がなかつた

昌慶苑 色どり鮮やかに 準備萬端整ふ 待つはたゞ花だけ

今年はひどい寒さに縮められて花も昨年よりは四、五日遲れた昌慶苑の花見開苑は廿一、二日頃からであらう

今日この頃の昌慶苑は花見準備に忙がはしい。苑の正門の芝生には間口六間奥行四間の舞臺を設けて雅樂や妓生の手踊りで朝鮮味たつぷりの野趣をこらした。木府社會課からは興味ある活動寫眞を映寫し、池中にはライン燈、二千個の色電燈で夜景を現出しようとする。その他三百ヶの雪洞燈、ぼんぼり燈、鮮形色電燈、提灯で昌慶苑を飾る。何んといつても日本一の稱ある昌慶苑の花トンネルだ、設備はすつかり出來上つた。たゞ待つは花だけ……氣づかはれた雨もカラリと晴れて十七日は好晴だ……遲くとも花見開苑は二十一日頃であらう。

簡易生命保險 宣傳ポスター

遞信局では大々的に簡易生命保險を宣傳する爲め『保險は人生の燈火』といふ標語を入れたポスター二萬枚を調製し、近く全鮮各郵便局を經て配布する事となつた

松林中で縊死

十七日午前六時頃府內玉仁洞先花女高普裏手松林中に年齡九十二、三歲位の朝鮮人男が縊死してゐるのを通行人が發見し、所轄鍾路署に屆出でたので本署からは永井部長が檢視し取調べの結果、右は府內樓下洞九六一無職李鎭淳と判明した同人は無職で樓下洞九六番地の李某に仕送りを受けてゐたものであるが、その中仕送りを拒絕されたことあり、厭世自殺らしく死體は李に引渡した

中京商業來る 明日から二試合

朝鮮新聞社の招聘によつて來鮮した名古屋中京商業は十七日朝入城南大門通り旅館に投宿し十八日(土)午後三時より龍山軍と、十九日(日)午後三時京城鐵道軍と何れも京城運動場において對戰する事となつた因みに會員券はネツト裏五十錢、普通券四十錢、學生二十錢であると

警官講習所の 所歌が出來た 佐藤城大教授が作り 辻樂長が作曲

每年一千名以上の警察官を養成して全鮮の警察界に送り出しつゝある警官講習所においては現在佐々木所長赴任以來事務方面は勿論、食堂に、庭園に大改革を加へつゝあつたが、此度警察教育の本旨なきを憂へて先般來城大教授佐藤清氏(我)が京城帝國大學)に作歌を依頼中の所この程出來上りこれが作曲は陸軍戶山學校の辻順治樂長に依賴してゐたも趣味をもたせる爲めに蓄音機を購入して食事毎に聞せることにしてゐたが、今度は講習所歌を制定して何かある度毎に合唱させ、どこまでも朱か實に明壯なる警察を作りたいのでこれを印刷に附して頒ち配布するとのことである。なほ佐々木所長は語る

警察官も人間である以上は何かの趣味をもたせることが必要なので、今日までは只武道のみをやらせてゐたが、私は時代の趨勢につれて先づ庭球バスケツトボール等の運動競技を課外にやらせ一面には花園を作つて柔かい氣分を養はせ、また音樂によつて警察官をこの社會に送り出したいといふに過ぎないのである

講習所所歌

京城帝國大學法文學部教授 佐藤清作歌
陸軍戶山學校樂長 辻順治作曲

一、ながれゆく水とこしへに 流れの岸あらひ去り 北漢の峰巍峨として 眉端に落つる玉瀧の 姿落ち着んで凝るところ 立つは我等の講習所

二、『正義』もとより我等の分 胸中ふかく充ち滿ちて 發するものは『慈愛』の 光、なぐさめ、信頼の 燦然四方の霧雲に 荷うて動く進みゆく

三、天尖くして雲まよひ 氷雪かたく閉ざすとも 金鐵をとかす炎熱の 風陽身をば包むとも 狂暴の濁道に伏し 危險は步々に迫るとも

四、任務は重し、ほとばしる 熱誠ことに濺ぎては 山のごとくに鎭め立つ 頑難遂に何ものぞ 精悍の意氣剛健の 士魂は燃ゆてうちに在り

辯護士連並ぶ

被告金部落役一年六月の刑を求刑された新幹會委員長許憲ほか五名にかゝる第三回公判は十七日午前十二時より京城地方法院第四號法廷で金川裁判長、伊藤檢事立會の下に傍聽禁止で開廷、この日は辯論なので開廷されるや辯護士十七名の辯護士はゾロゾロと辯護士控室から法廷に進み法廷の辯護士席は勿論新聞記者席も占領して滿員、先づ前朝鮮辯護士會長金用茂氏の辯論に續いて松本正寬氏の辯論あり逐次各辯護士の辯論に入つた

メガネは中村 本町一丁目

配給所主募集 朝鮮全道に若名限り 醫學博士の證明ある確實な品 月收五百圓確實保證資金僅少 ●各市町村に特約店 カタログ二錢切手要す 合資會社 朝日商會

白毛知らず 醫學博士推獎 金牌受領 健毛水 白毛・赤毛の心配無用 東京新富堂

東京寫眞學校 東京品川驛前

習字速成法 會員募集 無代進呈

生徒募集 横濱專門學校 法學科 高等商學科 貿易科

キユーピーマヨネーズ 春のピクニツクにも 每日の御食膳にも

セキにはに三錠 喘息には五錠 即時に治すパパリン錠 東京小石川 大村製藥

明日は樂しい日曜日 おいしいセメン菓子たべませう。蟲出しは子供の大敵です。 岩崎大海堂 セメン菓子

洗ひ晴れする 國勢せんだく石鹸 發賣元 株式會社 大谷商店

お花見に 御遊山に 是非白鶴を! 增田屋 京城・仁川

寫眞機械 活動寫眞機一般材料 島田誠昌堂

無臭ニンニク サンレイ 結核に悩む方 胃腸でお困りの方への無二の光明 京城蒜靈商會

內地へのお土產とお贈りものは甘栗に限ります 池田商會

新注射藥の發見 淋菌溶解療法

淋病專門 チヱ製藥附屬醫院 チヱ京城診療所

耳鼻咽喉科診察 京城府黃金町 醫學博士 阪井清

本學校長勳二等嚴柱益氏以宿患本月十六日午後九時別世茲以訃告

葬日 本月二十二日(陰三月初五日)
葬地 廣州郡九川面巖寺里先塋下
永訣式 場所 光熙町訓練院廣場 時間 本月二十二日自午前九時至十時

財團法人 養正高等普通學校

京城に於ける自動車業所感 —(一)—

前東京乘合常務取締役　辯護士　小松淺五郎

電車軌道

第一　現在の京城の道路が自動車營業に適當してゐない理由は電車が道路の片側を走る爲めに道路の有効面積を頗るせばめて、道路としての完全なる効用をなさぬ。これを若し東京その他内地の都市における如く電車軌道を道路の眞中に敷け、いはゆる道路の中心部の高い所に軌道を敷設するならば軌道の排水も非常に都合よくいき、自動車運轉にも都合よくなる。卽ち、道路が道路としての十分なる效果を發揮し得るのである。京城は黄金町にしろ、南大門通りにしろ、左側に軌道が片寄つてをり、道路中心部の高い所を軌道が走らないから、軌道の排水も極めて不十分であり、道路としての十分な効用を發揮してゐない。故に電車を道路の中心に移せば道路の幅員も擴張せられる結果となる。現在はかやうになつてゐないから電車は往復共に同じ場所を通行して動いてをる。これ自動車事故を多からしめる最大原因である。若し東京の如く電車軌道が道路の中心部にあれば兩側を往復する自動車は左側通行を制限しておけば往復の自動車が衝突する危險は全くなくなる。京城の現在では左右に往復しながら道を行くために人身事故も、車の衝突も隨ひ多くなる。軌道を道路の中心に移して、左側通行に制限せば車の衝突を防ぎ得、人も道路を横斷する際、たゞ左のみに注意すれば安全である。かくして初めて道路の利用が完全に出來るのである。京城の現在は左樣になつてゐないから電車のために自動車營業の發達を阻害してゐることがおびたゞしいのである。

第二　は、その片寄つた軌道の中心に架空線支柱が立つてをる東京でも從前は現在の京城やうになつてゐたものだが、自動車營業の發達になるに連れて今日は總て兩側の歩道に架空線支柱が立てられてをる。唯東京で今なほ昔のまゝであるのは水道橋から陸軍士官學校に到る外濠線があるだけである。あの地帶が乘合自動車、圓タク運轉手の最も苦しむ所である。殊に雪深き朝、雨の日等に電柱を避けやうとして事故を起すとの多いのはこの區間である。人の往來は多くはないが、さうした事故の多いのは架空線支柱が軌道の眞中に立てられてゐないからである。然るに京城においては段々改められた場所も見るが、新に開通した總督府前の道路の如き市内の眞中道路の眞中に柱が立つてをる爲めに、道路の効用がおびたゞしくせばめられてをる。又黄金町の通り、鍾路、東大門の邊、龍山方面は、未だ道路が完全に鋪裝されず、道は泥濘を極め、そうして中心部に支柱が立つてをる爲めに車輪が道路に沒することを防がんとして、いゝ道を選ばうとすれば支柱に衝突する恐れがある。高速度の交通機關の運行を妨げることの甚だしいことは想像の外である。

よろこびの南新陸相邸　若槻改造内閣の新陸軍大臣として就任した陸軍大將南次郎氏の家庭を閑靜な府下阿佐ケ谷町の自邸に訪ねると嘉久子夫人をはじめ令孃友子さん等ワン公までが喜びの色に包まれ夫君新大臣の參内をいそ〲と見送る繪だつた（寫眞は嘉久子夫人と令孃友子さん）

春先きの——毛髮の洗ひ方

三越美容室主任　小口みち子

春先きはとかく砂ほこりが立ちやすいのと、陽氣が好いので自然外出歩きが多くなるのとで、髮の毛がよごれること一通りでなく、どなたも、これには惱まされるものでございます。それで度々洗髮し、髮の手入れを充分に致して置きませんと、荒れたかさ〲の髮にしてしまふ怖れがありますから左に少々御注意を申述べたいと存じます。

洗髮料　昔の婦人は油を澤山につけて梳櫛でよく梳いたりして隨分髮の毛をいとつて大切にしたものですが、今の洋髮の方達は殆んど油を用ひない方が多いやうです。その代りヘヤーローションなどのやうな一種の整毛劑をば用ひて居られるやうですが、然し梳櫛の代りのブラシを使ふ方が割合に少いのは遺憾に思ひます。ブラシは梳櫛同樣脂や埃を除り、毛根を刺戟して毛の發育を援けますから、日常の髮の手入れとして、是非お使ひになる事をお勸め致します。

油氣の少い皆樣の髮は、やはり植物性のやわらかい洗料がよろしいのです。布海苔とか、布海苔とうどん粉のまぜたもの、豆の煮汁さいかちの實の煮汁とかいふやうな植物性の粘液が髮の爲よろしいのです。又時間をいそぐ時はラックスとかマルセル石鹸の絹物用の洗濯石鹸を用ひる事もありますが、それは充分あわ立てゝ置いてからあわで洗ふやうにします。洗ふ時毛と毛をもみ合せてあらふ方がありますが、それは毛をいためますから必ず兩掌にはさんでするやうにしてあらふ事です。そしてふだん油氣無しで暮してゐる方はあらふ前夜充分に水油を頭の地肌にすり込んで置きます。毛が切れたりパサ〲したりするのを防ぐ事が出來ます。

洗髮後は　洗つて濯ぎ上げた毛は、前から用意しておいた大タオルのよく乾いたもので手早く濕り氣を取り去ります。タオルは二枚位とり代へて用ひますと早く毛が乾きます。濕氣が取れたら後に垂らし、毛すじで潮つて頭の地肌を現はして日光に當て、また空氣に當てゝさつぱりと短時間で乾かしてしまひます。乾いたら鏝で毛をふつくらとふくらませて好みの髮にあげるのが宜しうございます。

店ではシャンプクリームをよく用ひますが、これは早く落ち、濯くのも簡單なものですが、これを用ふる場合はなるべく少量を用ひて丁寧に洗ふ事が必要です。

ダイヤモンド 上等と下等は

寶石中の王といへばダイヤモンドとされてをりますが、この寶石はすでに五千年も昔から時代を超越して絶大の價値を認められてをりますが、そのダイヤモンドにもいろ〲な種類があり、價値に違ひがあります。すなはち最も良いのは、純白色のもので、これは世界中でも稀な稀で、いくらもないのであります。次に位するのは青色を帶びたものであり、これもなか〲澤山はありません。普通に用ひられてゐるのは黄色味を含んだものがあります。その黄色味の少いもの程上等とされてをり、更に褐色を帶びたものは最下等なのであります。なほこの外に赤味のあるもの綠、青、紫等の色を含んだものもあつて、何れも上等ではありません。ダイヤモンドは原石の質の良否と同時に加工の上手下手によつて値段が違ひます。卽ちそのカットの仕方、瑕が有るか無いかによつて上下がきまります。しかしこれは一般には一寸見ただけではよく分りません、それを鑑定するには完全な設備と、多大の經驗および技能が必要で、一般人には不可能であります。何れにしてもダイヤモンドには他の寶石にない光輝を持つてをり、ラヂウムや熱、光によつて燐光を放ちます。これをアダコレナン、卽ち金剛光と稱せられてをります。つまりダイヤモンドの上等品は純白のものであつて、世に黑ダイヤ等と呼ばれて一種特別に扱はれてゐるものは下等品なのであります

書畫骨董賣立會

南山町二丁目美術倶樂部では四月十八日下見十九日賣立をなし市内某氏が多年蒐集したる茶器類および支那北京在住の舊家から出た所藏品を陳列するが中に三代銅器の…、香爐、…、漢代の銅器および水晶花瓶等がある外に新羅時代佛像および日本の茶器もある骨董物には顯著な逸品があり書畫には…の花鳥畫もある外に市内某氏が愛藏した…

寄附

府内三坂通り六〇番地澤村荒次郎氏（前總督府秘書課）の七七日忌法要に際し、今回嗣子二郎氏より金一封を京城府へ寄附することになつてゐる

春の料理講習會

廿一廿二兩日午後一時から 來青閣に於て開催

東都、關西の割烹界に最も優れたる技術者としての盛名を擔へる大阪日本割烹講習所長松尾虎吉氏の來城を期として本社は家庭料理の一新を圖る立場から春季料理講習會を二十一、二十二、兩日午後一時から本社樓上來青閣で開くことになつた。松尾講師は最も進んだ學問的知識の所有者として、實際的研究者として、かつては京城府當局より家庭料理の改善に新知識を發表し或は食糧問題の見地から家庭料理の經濟化、榮養化を高唱しこれが普及に全國的に見るべきもの多くあり、この不況時における臺所主宰者たる主婦としての立場から氏のこの度の講習は眞に傾聽すべきものでその稗益する處溢し大なるものがあらう、この度の松尾氏の講習は經濟とは何か、榮養とは何か、これを日常使用する材料の上に立つて解剖獻立したるものにして家庭料理の革命的一新紀元を劃するもので殊に優見料理の新獻立の重視など或は家庭飲み物等どの家庭にも喜ばれ然も實費百パーセントのもの、主婦たると一般婦人たるとを問はず廣く聽講をおすゝめする、追つて當日の實習獻立は詳細發表しますが、會費は材料費共に二日間一圓で當日受附にて申込まれたし

來青閣

四月十八日(土)午後七時半　世界探檢家 菅野力夫氏講演會　◇入場料不要、場内整理金十錢、來聽歡迎

四月十九日(日)午後一時　女學校新卒業生歡迎會　◇講演と音樂舞踊、婦人聽講者歡迎、主催友の會

四月二十一、二十二の二日間（午後零時半より四時まで）　春の家庭料理講習會　◇二日間で會費一圓、當日受付　主催　京城日報社

麻雀界

◇倶樂部對抗麻雀大會　府内本町通麻雀倶樂部では今十七日午後六時から同倶樂部において倶樂部對抗戰を行ふが、當日は各倶樂部とも選り拔きの戰士各四名を送ることゝなるので、稀に見る極戰試合が展開されるべく各回戰毎に白熱戰を展開されてゐる、同好者多數の來觀を歡迎する

◇城南倶樂部披露會　從來城南倶樂部を經營してゐた林英一氏は今回専念麻雀界に盡瘁する事となり勤務先を辭職し黄金町二中央麻雀倶樂部を經營の傍ら雜誌『麻雀往來』の發行にも盡力する事となつたが來る十九日(日)午後一時から開業披露麻雀會を

菊池寛氏の近作

グット持味の變つた

[illegible]『敵討天下茶屋』は[illegible]五月號での大呼物、特に面白い。

京城常設館に對する希望……(二)

映畫と演藝

京城映畫研究會　前田諒三郎寄

夏は暑いのみでなく不衛生の限りである、むつとした溫めつぽい空氣で館内は蒸し返つてゐる館内は冬は館内の空氣はいやが上にも息に堪へ、足の下から冷い風が吹きやがる、終りには寢冷さへない

これで『映畫を見て樂しみなさい』である。設備的の通風保暖法を講ぜずして、中等的の扇風器とストーブは淺石に水よりの効果より劣つてゐる。

何とかして我ひ度い、幸ひ東京では業者が暖房裝置を施したそうであるが私はその値價を知らない一度ゆつくり味はつてみようと思つてゐる

目下の急務は完全な暖房裝置と冷却裝置であるこの暖房裝置も安價に手輕に出來るのである。目下内地主要都市がやつてゐる。卽ち四隅の一端に四個一ぱいの扇風機を取りつけた物を館の天井に取つけて館内の空氣を排出する方法であるなほその上、暖房器の横に反對に館内の新鮮な空氣を、冬は暖め、夏は氷柱で冷して、館内に注入すれば今の京城の常設館の設備では宜からうと思ふ。この問題に各館主が眞劍に自覺して我ひ度い事を熱望する

サービスであるが、館從業員がもつと客に對して親切な態度をとつて貰ふ事は必要である。改札の女給などが面倒臭さうに切符を取りいニュースは勝手に取つて行きなさいは感心しない、それからもう殆んどなくなつた樣に思ふがやつてゐる館がある、それは賣り子が映畫中無闇に歩き廻る事である、甚に不快である

これは少し逸脱して我び度いと同時に、觀客が映寫中喫煙を許ふと完全な『休憩室』もないのだから無理もないが映寫中御孃さんや奥樣が公然と口をもぐ〲させてゐるのは余り見榮の宜いものじやない、どうしても喫ひ度いのなら休憩時間中に買ひだめて欲しい京城常設館主よ！氏等が徒らに觀の收入源ににのみ汲々とする時間があれば、立派な映畫の收容を作つてみてくれ、私等は喜んで氏等の利益感を滿足させるから

坊や殿（松竹新作）

再起の阪妻プロ

果してどう展開さる

阪妻が再起した。松竹から分離して九ケ月、その間大日本自由映畫プロ設立を發明して東西に奔走活躍をつゞけ、阪妻映畫製作を中心に各方面の人物が或は離れ或は目き、最近に至つて京成電鐵の好意入りで千葉縣谷津海岸に二萬坪のスタヂオ敷地を確定し、以來同園は急速に進んで地鎭祭も擧行し四月中旬頃にはステージも竣工し、開所式を擧行する豫定であり、第一回作品も坂本龍馬原作『浩馬鼠小僧』で初撮影を始めるといふ事が確定された。斯くて過去一年間の時代映畫の誤を直すべき阪妻映畫の出現は目睫の間に迫つたのであるが、以上は映畫製作は必須の條件二三を整へたに止まり、阪妻映畫の新界における分野はすでに定評ありといふも配給關係、製作方針、プロダクションの經營維持、時代劇俳優、等々未だ明確にされない幾多の問題がそこにあり、これら難問を、しかも新興の立場において新界が同プロの活躍によつて眞の意味において我國の技術を與へ得るものであると見るべく、なほ阪東妻三郎は

『今度のプロダクションは自分主演映畫ばかりでなくその他の作品をも製作するため、俳優陣も近日中には發表出來る筈で、するもので決して名利に執着するのでなく獨立プロの將來をしてよりよき發展となさしむる樣な意味で捨て石となるも悔みはないのです』

と同プロの抱負を述べた

林章太郎東亞入

近頃新人の擡頭に力を注いでゐる東亞キネマへ小川記子の紹介で林章太郎といふ美男俳優が入社した。彼は梨園の市村羽左衛門の門弟で阪名市吉三郎東亞における第一回出演映畫は仲郷紅果作、松本松男監督の『浩馬鼠頭巾』である

誕生日(四)

昭六ノオ話　第三話

岩本善作文　岩本正二畫

將棋新手合(八)

（平手先番）△六段 小泉雅信　▲八段 平野信助（東京）

△平野氏 角角銀銀香

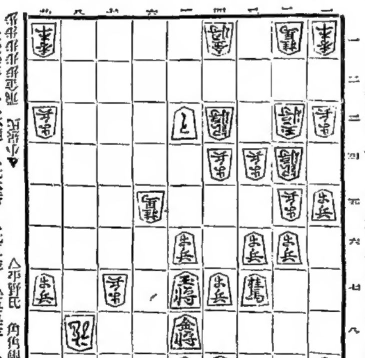

△六六玉 ▲八六飛 △七六香 ▲七五金 △五五玉 ▲五四歩
△同と ▲同銀 △同玉 ▲五三歩 △五三玉 ▲八二龍
△六三歩 ▲六二飛 △四四玉 ▲七四龍迄て小泉氏之勝

『總評』本局は、後手が相懸り戰を避け、楢岡戰法を採つたので元手方は定跡通りに充分の捌きとなり優勢の局となりしに中盤において後手の六四銀に對し、六五歩突きの早かりしと、最も大切なる秋に、三七角と再び角を打つて敵飛を牽制すべき好手を逸し七四歩と攻めたので、後手方決戰の機を興へて混戰となつたが、先後手方の攻めは勢ひするを猶し切り形となる模樣であつたが、敵飛の侵入を許し攻勢となり、以下奮鬪努力したるも及ばず敗れたのは遺憾の棋局であつた

JODK 十八日(土曜日)

午前一〇時三〇分 氣象概況、各地天氣實況
同一〇時四五分 料理獻立『マイオネスソースの造り方』日用品値段
正午 時報 ニュース
午後〇時二〇分 落語 高野違ひ 柳亭燕路
同一時〇分 ラヂオ學校 童謠舞踊 一、膝小僧 二、故郷の空 三、眠る蝴蝶 四、春の歌 五、つゝじの花 六、春 七、綿げき夜 八、故郷の廢家 九、子守唄 金永福
同二時〇分 運動時技 中等學校對抗野球戰狀況（京城グラウンドより）
同二時一五分 家庭講座 一年生の先生から 西大門小學校 山田俊雄
ピアノ作奏 鄭淳哲
同三時四五分 ニュース、官廳公示事項
同五時四〇分 引續き運動時技中繼
註 定期放送時刻は右中繼を中止す
ヲヂオ體操、職業紹介事項、今晩のプログラム發表
同六時〇分 うたのお稽古（東京）テキスト（九一—一〇ページ）佐々木すぐる
同六時三〇分 通俗醫學講座 精神病の話第三講 京城帝國大學醫學部教授 醫學博士 久保喜代二
同七時〇分 ニュース、官廳公示事項、明日のプログラム發表
同七時一五分 講演（大阪）
同八時〇分 義太夫（大阪）
同八時〇分 琵琶
同九時一〇分 ラヂオドラマ
同九時三〇分 氣象概況、時報
同九時四五分 西道雜歌

同九時三〇分 氣象概況、各地天氣、時報
同九時四五分 西道雜歌 一、愁心歌 二、淸江水打鈴 三、[illegible]
若い店員 小宮讓二　老びける運轉手 小杉義男　若い女 一 月村道代　同 二 杉村春子　同 三 岸輝子　醉つぱらいの客 牛方賢一郎　その運轉手 三浦洋一　若い運轉手 伊達正一　若い運轉手小林 小杉義男　効果 水品春樹　放送指揮 北村喜八

全朝鮮麻雀聯盟後援の下に同倶樂部で開催する事となつた會費一圓（夕食付）四回戰賞品一等錦紗單衣地以下澤山

タクシーの御用は　自動車が綺麗な新車揃で料金が正確で安全第一の　京城タクシー　電話本局一〇四〇・二七四四

公設市場 17日 小賣値段

四月十七日公設市場調査表
[illegible]

原料香水 オリヂナル

一滴のオリヂナルには實に世界名花のよい薰り三十八種を含んで居りますから どなた樣にも愛好せられる特色を有して居ります
是非一度 御試めしを願ひます

皆樣より品質優良なる超高級化粧品を製造せよとの御要求により特製せるオリヂナル香水の五大姉妹品

超高級 オリヂナル白粉　水白粉 0.50　粉白粉 0.35　煉白粉 0.50　固煉白粉(小)0.50　固煉白粉(大)1.00
バニシング オリヂナルクリーム　大瓶 0.50　小瓶 0.25
香水入 オリヂナルポマード　大瓶 0.50　小瓶 0.25
高級用香水 オリヂナルベーラム　大瓶 1.30　小瓶 0.70
萬能香水 オリヂナルローション　大瓶 1.50　小瓶 0.75

本舗　株式會社 安藤井筒堂　東京日本橋三十間堀 大阪…

紅蔘錠

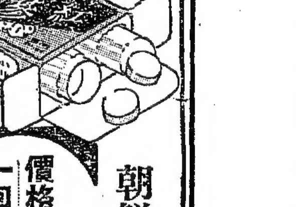

朝鮮總督府專賣局製造　高麗人蔘製劑
價格低廉 一回一錠　三十錠入(十五日分) 金二圓二十錢
服用し易く携帶に便
速かに人蔘の効果を期待せんとする人に
優秀微妙の効果を禮讚せらるゝ紅蔘に、最近醫學の進歩に依て發見せられた人蔘の有効成分パナセンを加へ効力を一層增强した最新にして學理的の製劑！
京城帝國大學醫學部教授 醫學博士杉原德行先生指導製品
知名藥店にあり
關西一手販賣元 大阪市東區道修町 株式會社 武田長兵衛商店
關東一手販賣元 東京市日本橋區本町 株式會社 小西新兵衛商店
（發賣元 三井物產株式會社）
31—136(O)

月やく 安全流下の專門藥
御心配無用
氣分惡しく人知れず惱める方に月經の少しも苦なく不安最も速に安全に流下したやすく用ひ悦ばしい方法のアリフレタ無效藥に失敗し手當のあいまいな御方はトマリの月を御試しにて確實安心の出來る御手紙下さい多年の經驗により姙娠早期の方も安心できる樣お知らせいたします
大和國生駒町保育園前　辻野みさゑ
電話一〇〇番　私書函一番　振替大阪三九四二八番
ニセモノ御注意　（最近入れせの無効藥多し藥の選定を誤る勿れ）

ぢ疾 痔瘻 全般　藥劑療法 太陽燈療法 科開設　各室入院
小倉肛門病院　小倉市東鍛冶町（小倉本社前）電話六八三番

直營を排し請負を望む
窮民救濟事業に蘇る土木業者側の言分

朝鮮窮民救濟土木事業費總額六千萬圓のうち、本年度支出の二千餘萬圓は起債により近く鮮內に流入、窮民のみならず一般をうるほすはずで、その事業施設の實體は河川および道路の改修である。これがため從來未曾有の沈滯を續けてゐた土木業界も

俄然活氣を 呈するに至つた。たゞ鮮內各地において、工事を請負に附したならば中間に利金を搾取されて折角の目的たる勞銀の撒布が期待できず、窮民救濟の趣旨が徹底しないといふ意見が相當多いのに、やゝ氣を腐らせてゐるが、土木業者側では、さきに直營工事廢止に關して當局に陳情し、道路も內務局管理に屬する河川その他の改修工事が從來大半直營なので、これを現在の生活狀態から見ても、工事施工の長期に渉らないものおよび工事中途に變化を來たす虞れのない場所は請負に附されたい。たとひ

直營工事で あつても人夫供給は勿論、諸工事を部分的に請負に附されたいと陳情し、直營據を排してゐるが、請負を主眼とする效果について、土木業者側では左の如くいふてゐる

窮民救濟土木事業はその施行期節及び土木工事の經濟的循環から見て、その資金の圓滑なる撒布を必須條件とすべきであらう。然るにその事業の經營及び資金の運用に關し、偏見なる論議をなすものあるは遺憾至極である。その設計の特別會計窮民救濟工事であるがため、これを請負業者に委してその中間搾取を行はしめるやうなことのないやう直營にせよ、との聲はれた論は根本より窮民救濟事業の

精神を沒却 するものである。總督府はその事業資金のある年度支出額二千萬圓を中央融資に求むれば足りるので、この資金は各道の關係部に分布して銀行預金とし、地方銀行は總督府の命によりその必要に應じ拂出しを行へばよい。即ちこの資金がやがて窮民即ち救濟さるべき勞働者の手に渡るまでには、その預金が多方面に幾回轉をなし、各種事業への融通をなして朝鮮財界を益する事も多大であり、これらの融資により地方の中小商工業者の活動をも圓滑ならしめる效果も些少ではなく、また請負業者の如きもこの二千萬圓の事業を行ふにけ六百萬圓の資金を少くとも投じなければならぬ。從つて

資金の根幹 は二千萬圓であつても實際の融通額は三千萬圓にも働くので、これら大資金の流動により一般商工業者の利益ともなり、請負金ともなり延いては失業者を減じ窮民を救濟するの效果は異常なものである。即ちこの種の土木事業資金はその直營により一方に固定せしめることなく、宜しくこれを請負に附し、その融資を中間において幾轉換せしめて、二千萬圓をして三千萬圓の效果に使用したい。この際當局は須らくその直營を排し、請負をして多面的の救濟を達成されんことを切望してやまないと

事情の相違 もあり、一概にいへぬが、大體において直營……右につき總督府では、窮民救濟土木事業は各道がそれ〴〵施行するもので、その請負に附することを妥當と認めてゐる模樣である。なほ工事の着手は五月下旬乃至六月上旬となる筈である

運送大合同を通運で極力講究
注目すべき吉田竹井兩氏の挨拶
同盟會總會開かる

朝鮮通運同盟會第二十一回總會は、十七日午前十一時半より府內江戶川支店において開催、百數十名出席、まづ村尾幹事長は

合同非合同派の猛烈なる競爭が續けられて既に一年、この間わが同盟會は通運統制の下に堅實に業績を擧げてゐるが、なほ今後も一層結束を固めて運送革新の目的達成に努力したい

と挨拶を述べ、次いで吉田通運取締役は

運合問題は幾多の迂余曲折の後も、昨年三月の委員會において遂に決裂、我々は合同に參加せぬことになり、合非の對立を見るに至つたが、これがため業界は全く混亂を來たし、昨年九月には運送業新三派の實現を見て通運がその盟主となり、今日に至つたものである。然し業界の混亂が續くことはまことに憂慮すべき問題で、通運本社では會員のため、また將來のため、相當の犠牲を拂ふて運送革新の實を擧げることに邁進してゐるが、一日も早くその日の來るやう更に講究してゐる。この混亂狀態は鐵道當局としても正當とは考へてゐまい。相當の時期において必ずや解決すべく乘り出すであらう。然し最後の五分間が最も大切で、切に會員の隱忍自重を望み、所期の目的を達成させたい。右の如く通運では堅い決心の下に、共々に業務の安定向上を圖るべく極力講究努力中で、安心して業務に精勵できるものも遠くあるまい

と挨拶して會員の結束を求め、更に竹井通運朝鮮支部長は

猛烈なる競爭により、また財界の不況により貨物取扱料金は極度に低下して業者の苦痛は多大なものであるが、幸ひに通運及び同盟會員は相當の成績を擧げてゐる。しかし合同派方面の貨物特約輸送入札は採算を無視したもので、通運としても直轄店だけであれば、採算を無視してまで競爭を試みる必要はないが、取引店及び代理店の成績を出來るだけ好くしたいと、多大の犠牲を拂ふてゐるものである。然しこの猛烈なる競爭が永く續くものではなく、朝通は鐵道から援助を受けてゐるが、鐵道としても無暴なる援助は避けねばならう。また中立業者としても定めて苦痛であらう。これに對して朝鮮側では門戶を開放してゐるといふが、堅實なる方法によつて堅實なる合同を圖らねばならぬ。今直ちに合同するといふことは永續性を缺く虞れがあるので、如何にすれば將來安全であるかは目下本社で研究中であるが、これに對しては會員が結束を一層固うすることが大切である

と述べ、續いて議事に入り、同盟會創立第二十週年記念として馬場德市氏（金泉代理店）入江辰二氏（來浦取引店）阿波嘉司氏（沙里院代理店）宇都宮彥市氏（永同取引店）首藤正氏（密陽取引店）池內吾吉氏（發二浦取引店）澤崎末松氏（新幕取引店）を勤續功勞者として、更に創設者としてそれ〴〵表彰し、なほ引續き評議加盟を承認し、次で規約改正、役員選擧、店會を開催、役員選擧および今後の對策を協議し午後七時より懇親會を催し氣勢をあげた

問題の朝鮮信託近く整理斷行か
商銀でも氣乘りの減資合併に依つて

社長以下取締役四名までが背任罪の容疑で收監、他の事件に連座し目下豫審中にある朝鮮信託會社の現狀は、開店休業といはれてをり、事件發生以來ケ月を經過せるにもかゝはらず、殘留重役において何等の善後策をも講じないので、京城地方法院檢事局では數日前同社重役および大株主數名に對し

『整理』 の意志ありや否やを確めた結果、何れもその意志あることを答へたらしいから、近く何等かの整理方針を樹てるものと見られて居るが、同社に對し商銀では同社株券を擔保として貸付して居る關係上、他にも相當多數あり、債權者の殺到を前にして同社の破綻は解放の止むなしと見られ

『憂慮』 し、その整理立直しを切望して居るが、同社の成行について憂……に關する具體案としては、挑込みを斷行するか、減資整理を行ふより外に途なく、挑込みは財界の現狀に鑑みて見込み薄く、結局減資を行つた上或は土地評價又は其他評價に合併することになるのではないかと見られてゐるが、商銀においてもこの合併に對しては

『贊意』 を持つてをり、たゞ目下收同問の爲め筆員に附せられてゐるが、同社大株主の多數が何れも整理立直しを必要と認めてをり、預金者間にも相當問題となつてゐるところから見て同社の整理は近く具體化するものと觀測される

東支鐵や滿鐵を脅威する吉同線
愈よ本年から工事に着手
北鮮との取引を促進する

【ハルビン電報】吉林から同江際に至る吉同線は經費二千四百萬元を以て本年度から工事に着手し五ヶ年計畫で民國二十四年に完成することになつてゐるが、この鐵道は吉林省中における陶瓷、鐵鑛、林業の尤も有望なる八縣を貫通する鐵道だけに完成の曉には吉林省の産業開發の上に一期劃たり得るものと期待されてゐるが、これと同時にこの鐵道が完成すれば從來北鮮方面の物資が滿鐵、東支鐵道を經由して北滿に輸入されて更に東支鐵道東部線一帶に流れ込んでゐたものが吉敦線から直ちに吉同線により北滿の東部奧地に輸入されると共に、一面北滿の奧地から東支南部線を經て南下してゐた貨物も吉同、吉敦を經て間島、北鮮方面との取引を促進する結果となるので、吉同線完成は東部北滿を中心に貨物爭奪戰に一大變化を來すではないかとみられ、これによつて蒙る東支鐵道や滿鐵の打擊も相當甚大なるものとみられてゐる

米穀證券發行
三百廿一萬圓

【東京電報】政府は十六日米穀證券（第一回）三百廿一萬七十圓を發行した。これを以て米穀證券（……）になつてゐる

私鐵の株式公布狀況
內地側斷然優勢

鐵道局調査による鮮內における私鐵の株式公布狀況は左の通りであるが、鐵道事業そのものが地方開發の先驅ともいふべきに實際的には私鐵企業の際は殆ど內地の資本による企業化――しかも鮮內における內地人および朝鮮人の株主は漸減の傾向を示してをり、朝鮮私鐵界不振の一大原因ともなつてゐる現狀であつて、今後私鐵の發展には朝鮮在住者の自覺を促すもの大なるものがあると同時に又內地資本家の投資も共に保つて私鐵經營の途を講ずる必要に迫られてゐる

	人員	株數	割合
內地に於ける內地人	[illegible]	[illegible]	[illegible]
朝鮮に於ける內地人	[illegible]	[illegible]	[illegible]
朝鮮に於ける朝鮮人	[illegible]	[illegible]	[illegible]
其他	[illegible]	[illegible]	[illegible]
合計	[illegible]	[illegible]	一〇〇

朝鐵黃海線
殘區間起工

朝鐵は土城、海州線の殘區間土城仁川間十七キロを十八日本府において請負入札に附し直ちに起工するが、尤もこの區間の中、總延長十六粁メートルとその前後約一キロは近く別に請負入札に附するを保留してある。なほ午後一時から本社の建物も請負入札に付する筈である

商議交通部會

京城商議では十八日午後一時より交通部會を開き左の件を協議する（一）本町警察署長よりの照會に係る明治町二丁目の自轉車乘用禁止方に關する意見決定の件　右に關する交通部の內意は大體自轉車乘用禁止に傾いてゐるので結局禁止に決定するものと見られてゐる

▲京城手形交換高（十七日）
枚數 三、六八七枚
金額 一、三五一、八一六圓一一

鮮銀對外爲替建値（十七日）
[illegible]

海外經濟電報

倫敦銀塊 二三片八分之三
[illegible]

吸入白米重量制打合
仁川穀檢と當業者が

京畿道仁川穀物檢査所は來る二十一日より全鮮一齊に施行される叺入白米のメートル制に付き、十五日穀物協會の樓上に各當業者を招集してその方法に付き山田主任より一應の說明をなし、又當業者からも東京制を好機に改良すべき要點を述べ、種々打ち合せを行ふて午後七時散會したが、現在一叺の容量四斗入りの外五合の口升をメートル制に改むると六十キロ入りに五百グラムの口升となりこれを桝目に換算すると、現在の容量制に四斗入一叺が（包裝込）平均十六貫百三十匁目に對しメートル制は正味百斤にして叺や繩の重量を除くと、メートル制の方が六十キロ入り一叺に付き一升四合から容量が殖へ更に現在の石建に勘定すると四升近くの增加となるので、その分は相場の上においても六十キロ入り一叺に對して廿錢乃至廿五錢は嵩いて見ると、約五六十錢方け高く取引する事になる模樣である。因みにメートル制に依る叺は從來の四斗入り叺を六十キロに改め封緘紙は該使用する事になつてゐる

落穗

いづれかが積極的におき上がれぬほどの痛手を受けなければ、積極的に實現すまいと、憂慮されて居た運送大合同の曙光が、猛烈なる競爭で混沌を極めてゐる業界に見はじめた▲丸通、丸星の採算を無視した貨物爭奪戰に捲き込まれて、弱い群小業者が窮迫の淵へ陷らうとしてゐる所へ、中立業者にも仁〳〵容が高く困られ、爭を避けぬうちに、合同促進が唱されはじめたのはまことに喜ばしいことである▲今度こそはこれまでの三、四年も合同を圓熟して、しかも斷定してもらひたい。いふやうな下手を見せてもらひたくない

株式
環境副はず續落
買人氣尚旺盛

前場 前日來買方の期待外れ氣味の投げに味なき推移を見せてゐた折柄、今朝も何等新味ある材料とてもなく京取二十二圓五十錢、東新百十七圓十錢と更に氣崩れて寄付き、アト小口の利喰、買戻ひ等に稍模樣付き引際やゝ小甘く大新五十四圓丁度、東新七圓ドタをつけて軟調に前場を終つた。即ち前日の止値に比して東新一圓二十錢安、大新一圓安でみた

後場 前場東新一齊の下放れに底値の逃れなきに大新も九十三錢九十錢、東新百十七圓十錢と寄付き、アト東新は押目買に小締り七圓五十錢もつけられ前場の如く大引けした

四月は整理月
尚一段不勢か

四月における大商議時代に取組まれたる整理は四月に入り漸次開始されてゐる途上にあるが、折柄政局の轉換にあひ一時不安の歩行をも若槻內閣の成立の上にも幾分の緊張を喚び出來る市況の上にも……[illegible]

小口買に賑ふ

今朝は買方の失望的投物盛み、阪神地が更に一段下げて來たので東新を中心に一先づ利喰買に出づるもあり、中々買氣潛在模樣にこれとて纏つた手筋なき乍ら大林、松山、田中道の買物を消化し六百廿枚の手合せあり、大新五十枚京取四十六枚にて締合ひとなる手口左の如し

京取 買方大林四〇▲賣方小口二〇
[illegible]

東新不足更に顯著

前日京城證券の大受株取行に一轉して大不足を示して來た東新は、今朝も引續き……[illegible]

本玉

十六日現在京城における當地短期主要株取組高は……[illegible]

金融基調と採算株の前途
山本株式現物店　山本源作

預金利下げ斷行後の現株界は、預算市場における環境の激的收縮と主要理行の不徹底に比して著しくその趣を異にしてゐる。即ち依然たる金融基調、甲種定期預金の利率は秘金其他を控除すれば三分九厘の利廻りであり、企業界にみなぎる萎縮と先行懸念に……[illegible]

買方期待外れ
新內閣の行路難

[illegible]

株式（四月十七日）

銘柄	京取	大引	前日
[illegible]	[illegible]	[illegible]	[illegible]

大株短期

銘柄	寄付	大引	前日
[illegible]	[illegible]	[illegible]	[illegible]

期米（十七日）仁川

限月	前場	後場
[illegible]	[illegible]	[illegible]

鮮內延べ

市場	前寄	前止	後寄	後止
京城	[illegible]	[illegible]	[illegible]	[illegible]
釜山	[illegible]	[illegible]	[illegible]	[illegible]
大邱	[illegible]	[illegible]	[illegible]	[illegible]
群山	[illegible]	[illegible]	[illegible]	[illegible]
木浦	[illegible]	[illegible]	[illegible]	[illegible]

市況（十七日）

[illegible]

米
軟風きそひ更に落勢
實米先れの惱

前場 阪地の新落と報導し正米の……[illegible]

賣物細りに下値は局限か

[illegible]

阪地買主力は押目狙ひ方針

[illegible]

仁　期　米　大　川
ジンセン マルダイトリヒキテン
期米部 長一八〇七番
正米部 二五二番

阪地との鞘縮少

[illegible]

買方の手當米

[illegible]

期米　マ　仁川海岸町　滿洲取引店

仁川期米本玉表

[illegible]

三月米豆到着狀況

[illegible]

仁川穀物出入（十七日）

[illegible]

堂島川場情報

[illegible]

京城延べ

各地浮足に往來相場

[illegible]

正米

京城 [illegible]
大豆 [illegible]
仁川 [illegible]
釜山 [illegible]
大邱 [illegible]
群山 [illegible]
木浦 [illegible]

群山廻米報（十七日）

[illegible]

節婦實傳 維新俠艶錄（8）
橋爪彥七氏作　竹內靜古氏畫

新撰組（二）

半次は、幕府の御用目明してある。會津中將松平容保のめがねにかなつて上洛した人物である。そして、新撰組も京都守護職會津中將の統帥するところである。

だが、新撰組の隊長芹澤鴨が恐ろしく武斷的な――といふよりも我執の強い男であつたのだ。寄らば斬るぞ！　それは近藤のいつた言葉ではない。芹澤が、いつも芹澤がこの意を以て新撰組に君臨し、そして新撰組を騷せてゐたのである。洛中洛外を震撼させてゐたのである。

半次はそれを憎らしく思つてゐた。

『江戶ッ兒にやア、歸い者いちめは出來ねエ』

これが半次の主義なのだ。

半次はいま、芹澤の顏を見詰めてゐる。その眸には必死の輝きが……

陣中を往來するものは、京都の安寧秩序である。如何に幕府に不利益の脫をなす姉小路侍從であらうとも、當時錚々の殿上人である。王城守護職會津中將の統帥下にある新選組としては、それが幕府附きであらうと、勤王の過激派であらうと、狙が辻で姉小路卿が暗殺されたぐらゐで澄まして居られない。

まして、芹澤の暴動に不愉と思はれる筋がないでもない。

（或は？）

といふ考へが、漸次にむく〳〵とわきあがつてきた。

『よくしらせてくれた。いづれ會津侯より御褒示のあることゝは思ふが、事前に知つておけばこの上ない。その方も手ぬかりなくやつてくれ、當組としての行動をとろ』

さういつて半次を歸すと、近藤はやゝしばし芹澤の顏色を見てゐたが、

『貴公如何思はれるな？』

偶と何氣なく訊きかけた。

『如何とは？』

と、芹澤はにべもない挨拶である。

『たゞ今半次の報らせて參つた姉小路殿横死の一件ぢや』

『あ、それが、貴公はまだそんな事を考へてゐたのか』

『……』

『はッはッはッ、つまらぬことだ。近藤氏とも思はぬ問ひだな。たかが青公卿一人殺されたといふに過ぎぬ。然もあいつは常々癪に觸つてゐたらふ。おほかた誰かに恨まれたのであらうよ』

『芹澤氏！』

と、聲が鋭い。

（さては…？）

近藤の胸際には堀と相見えぬ……た。

『姉小路殿の暗殺の場所は？』

『朔平門外の　狙が辻でございます』

と、例のギラ〳〵と鋭く眸で半次を見ながら

『半次……』

と呼びかけた。

するとこの時、近藤が不意に眉間に迫る悽愴たる殺氣の色は、歴然と現はれてゐる。

『して刻限は？』

『只今よりいたしまして一刻半も前方でございませうか』

『うむ。で、その方の見込は？』

『自は、たしかに――あれだらうと睨んでをりますが、今のところでは申上げかねます』

『芹澤か』

と、近藤は、又喘者の傍に口をつぐんでしまつた。然し近藤の……

代表的なら漬は　殖産なら漬　永樂町市場　本舖　田中漬物店

京染なれば京屋

お花見　辨當折詰　前にサンドウイッチ　金五拾錢以上　京城本町二丁目　本ビル食堂　電本二三〇四番

京城日報 朝刊 夕刊 本紙朝夕共十二頁

天津總領事桑島主計序 法學博士大川周明序 長江研究社長 一色忠慈郎著

支那社會の表裏

附錄 ボロヂン罪惡史

四六判四八〇頁函入 金壹圓九拾錢 書留送料金拾八錢

從來の支那に關する書は總て表面の社會狀態の描寫にのみ止まつて社會の眞相を把握することが出來なかつた。著者は在支廿年の蘊蓄を傾けて支那社會の現狀を暴露し、更に觀測の革命以來將に現國民政府治下の社會相を批判解剖した興味ある觀物である。附錄は百頁に渉りソヴイエツト露西亞の對支陰謀を暴露したもので恐るべき東亞の禍根を摘んとする魔手の劇狀である。

最新刊 現支那社會の眞相暴露 赤色ロシアの陰謀

最新刊 村松梢風著 水谷仲吉装幀 四六判函入・定價壹圓八拾錢 三百八十頁・書留送料十八錢

南華に遊びて

三千年の古代文化と最新の文化とを併せ持つものは支那である。歐洲文明の匂ひもすれば、土の中から生れたまゝの原始文化のくさみもあり、極端から極端に走つてどこにか北斗を得てゐるのは面白い。南方支那は其新時代の匂ひの最も強い國である。

この新しき支那を最もよく理解する點に於て文壇の第一人者である著者村松梢風氏は最近南支那を見る。廣東、香港を中心としての著者の足と目と鼻の鋭い觀察は何を見たか、何を嗅いだか太平天國の跡を訪ね、孫逸仙の家郷を見、阿片を吸ひ、花艇に遊び、海賊を漁る。蓋し新時代の支那の縱斷面である。殊に世界に於て支那のみの持つ南洋のエロ、百パーセントのグロは讀者を擁縦して本書の爲めに昏宵一刻を惜しましむるに十分である。

滿鮮趣味の旅

遲塚麗水著 四六判三三〇頁 總布裝函入美本 定價金貳圓 書留送料十八錢

著者は一代に冠絶する美文家として知られ又内地に足跡普き覆滿の風流人である。鬢に霜なれた旅裝と天賦の詩嚢とを遺く滿鮮各地に新き旅情の新なるもの風物の珍しきもの擧げて此一個に收めた觀察は新觀る者の會状に滿ち趣味は俳人の靈魂を兼ねる快書である。

在 朝 著 朝鮮語の先生 定價壹圓五拾錢 書留送十八錢

山本正誠著 朝鮮語研究 定價壹圓八拾錢 書留送十八錢

山本正誠著 新々朝鮮語會話 定價九拾錢 書留送料十八錢

吉田累著 模範日露々日會話 定價壹圓五拾錢 書留送十八錢

井上十吉著 井上日英會話 定價貳圓五拾錢 書留送十八錢

加藤鎌三郎著 新々實用支那語會話 定價九拾五錢 書留送料十八錢

實用ペン習字手本

西脇吳石著 (高等小學程度)金五拾錢 送料四錢 (中學學校程度)金六拾錢 送料四錢

習段を出ても手習ひを怠るならば字が下手になつてしまふ。字は絶えず快かすことなく練習しなければならぬ。本書の筆者西脇先生は國字教科書の執筆者であるから本書の價値は贅言を要しない。

附 手本 實用ペン字練習帖

黑柳勳著 (上中下)各冊廿五錢 時間と勞力の節約

從來の練習帖は極度に努力を重ね世しめたが本帖は其缺點を完全に補ひ、習字の順序、方法、文字の配列、難易交叉のよろしきを得て飽かせず、興味ある習字練習帖として理想的のものである。

名人本因坊秀哉著 定價金壹圓 送料金六錢

新案詰碁 死活妙機

ヨイ手の着想！ 妙手の發見！

圍碁の死活は「ヨイ手」の發見如何に存する。從來の手筋の研究は左右にのみ觀つてゐたが、應用のきかぬ怨みがあつた。碁に上達するには勝藝によつて「ヨイ手」を研究しなければならない。本書の詰碁は本因坊名人が古人の名局と自身の對局との基礎として妙手の發見法を公示したもので「死活の理を悟らんとする人、寄手を探り、妙手を遊ばんとする人には缺くべからざる寶典である。

四段 高橋清致著 定價壹圓貳拾錢 書留送料金拾八錢

圍碁の魂 一手千盤

「相手の知らない僅かな間に強くなつて腕前の程を見せて驚かしてやらう」「碁は好きだがいつまで經つても上達しない」「碁の本を讀んでもむつかしくてわからない、覺えられない」といふ人々には此一手千盤をお薦めする。本書は碁を打つに最も大切な碁の精髓より打方に到るまでの詳細を懇切に說明せるもの。本書を熟讀せば三日や五日は直ちに上達し得べし。

發兌 東京市日本橋區通三 振替東京一二一七五番 京城本町 振替京城二五七三番 大阪屋號

前田慧雲全集

全八卷

我佛教界不朽不滅の金字塔

豫約募集

果然 申込殺到！

"本社が一度前田慧雲全集刊行の企てを發表するや、佛教界の視聽は期せずして本書に集り、生前博士と親交のあつた學者及び師に導かれた高弟、門人其の他凡ゆる宗門に誇る僧俗より嵐のやうな激勵、感謝、助言、賞讃等の言葉を贈られ、机上正に山をなすの盛觀を呈した。之を以て見るも、擧世滔々浮華逸樂の一途を辿りつゝある末代・下根の世が如何に熱烈に救ひの手を求めつゝあるかゞ窺はれる。道を求むる人よ、來れ、佛教の精髓前田慧雲全集は出た！

前田慧雲全集刊行會編

第一回配本 講話篇 四月二十日出來

伊東忠太博士苦心裝幀

明治大正の記念塔

文學博士 宇井伯壽

明治から大正へかけ佛教界の人材を論ずる者、先づ指を前田・村上の兩博士に屈するのが常である。この兩人は共に同時代にたける佛教界の元老であつた。

我が前田博士は初め天台の要訣を修めたが、眞宗の宗學にも一家の見を樹へ、その他廣く佛教一般にも造詣深くして「一般人の到達せざる所である。殊に教界の頃は以上に出られない有樣である。博士の教理に列した者の印象を云へば、如何に深遠難解な教理でも、一度前田の頭腦を經過して出る時始めて平明、且つ其のまゝ珠玉のやうな文章であつた。講演も同樣で、節らざる言句の裡、謙るに佛教の教理と自己の信仰とを以て世せられたので、如何なる人にもそれぞく玩味せられた。今猶在々とした生命ある所以である。今や博士逝いて第二の博士なし。而して、博士の講述著作の凡てを網羅したこの全集は明治大正時代最大の佛教學者が建てた大きな記念塔として、後世に不滅の光りを放つであらう。

締切 四月二十九日

毎月拂 三圓八十錢（他に申込金一月分を要す）

一時拂 二十八圓

送料 毎月拂二十四錢 一時拂一圓九十二錢

△豫約者のみに限る（分賣をなさず）
△昭和六年四月より毎月一回配本 同十一月を以て完了の豫定
菊判総クロース金箔天金・美裝 一冊平均五百三十頁

内容見本進呈 東京市日本橋區呉服橋二ノ五 振替東京二四八六一番 春秋社

京城第一自動車學校

總督認可

生徒募集●入學隨意●就職紹介●學費低廉 責任教授●設備完全●夜間教授部ノ設アリ 創立大正八年●朝鮮唯一ノ正式學校●各種試驗準備●寄宿大完備！ 實習用練習車萬拾數台 自動車ニ依テバントスル者ハ他ノ追從ヲ許サス本校ヘ來レ 二錢切手封入申込次第規則送呈 京城黃金町六丁目（朝鮮電車）

中等教員 實業教員 高等教員

文檢受驗生 受驗生 教員受驗生

五月號 文檢豫試必勝準備 發賣

◇文檢委員の見た準備の秘訣 ◇高等教員受驗法 ◇中等教員受驗法指導 ◇實業教員受驗法指針 ◇文檢受驗教育術講話 ◇中等教員檢定合格迄を語る ◇實業教員檢定合格者の手記

五月 準備を始める人へ號 發賣 金五十錢

高等試驗 豫備試驗 準備指導

五月 師範入試問題速報號 發賣 金三十錢

教員檢定 受驗秘訣 教員受驗 準備春季 誌上講習

◇五月施行全國教員檢定案内 ◇男女師範學校入試問題速報

東京神田小川町卅七 振替東京四七七八八 大明堂 發行

◇文學士伊藤千眞三著（菊判三七〇頁 定價金貳圓 送料十二錢 大明堂發行）

國民道德の體系

科學文明の驚異

現代機械文化の一大パノラマ

アッといふやうな珍奇最新の寫眞を中心に、現代機械文化の一切を誰にも分かるやうに說いたのが本書です。寫眞の數無慮五百、弊社が數年の日子と莫大な費用を投じ蒐集し得たもので全卷に躍動し何人をも驚殺し魅殺する。執筆者は通俗記事に練達せる各方面の權威者、方に之れ讀物にして畫報を兼ねた現代常識の源泉として滿天下に推稱する。

内容收錄項目概要

摩天閣 飛行機 航空船 ロケット 懸垂飛行鐵道 世界最大の汽船 風行を測る法 海の深さ 燈臺 造船と進水 潜水作業 沈沒船引揚作業 ドック 起重機 浚渫船 運河 珍らしい橋 水底作業の新工法 石油の井 鑛爐 世界一の機關車 地下鐵道 エレベーター エスカレーター ケーブルカー ドアーエンヂン 列車の自動連結器 人造人間 大金庫 水力發電所 風變りの發電所 高壓電氣の不思議 ラヂオ テレヴイジヨン 寫眞電送 ネオンサイン 電話自動交換機 輪轉機 發聲映畫 映畫トリック 寫眞と記事の交響樂

本篇執筆者

鐵道省技師工學士 池 鐵道省技師工學士 多 鐵道省技師工學士 小 大阪工大教授工學士 佐 遞信省技師工學士 小 遞信省技師工學士 成 遞信省技師工學士 鈴 東京市技師工學士 森 内務技師工學博士 鈴 印刷局技師工學士 矢 東京市技師 西 理學士工學士 菊 東京朝日科學部記者理學士 林 映畫科學研究所 原 科學畫報記者 柴 海軍大佐 小 陸軍大佐 牛 遞信省航空局 波 工學士 邊 特許局技師 [illegible]

各書店にあり。是非現品を御覽下さい。

體裁と内容
▼體裁 四六倍大版、本文二百七十頁、最新式裝幀で清新高雅
▼用紙 本文全部特漉百二十斤アート・ペーパーを使用す
▼寫眞 全卷實に五百有餘個、外に原色版數葉を加へて眼覺無比
▼印刷 全部高級凸版印刷法により極めて鮮明無比な極め貴物を見るやう
▼定價 一冊金一圓五十錢送料十六錢

内容見本 ハガキで申込次第進呈

東京神田錦町一ノ一九 振替東京二三九九六 科學畫報社

商業登記公告 [illegible] 京城地方法院 水原支廳

法人登記公告 [illegible] 京城地方法院 水原支廳

商業登記公告 [illegible] 京城地方法院 原州支廳

法人登記公告 [illegible] 京城地方法院 鐵原出張所

商業登記公告 [illegible] 京城地方法院 戊朱出張所

法人登記公告 [illegible] 全州地方法院 戊朱出張所

商業登記公告 [illegible] 平壤地方法院 中和出張所

商業登記公告 [illegible] 京城地方法院 楊口出張所

商業登記公告 [illegible] 京城地方法院 鎭南浦支廳

法人登記公告 [illegible] 京城地方法院 汶山出張所

法人登記公告 [illegible] 全州地方法院 井邑支廳

商業登記公告 [illegible]

商業登記公告 [illegible] 京城地方法院 利川出張所

商業登記公告 [illegible]

[illegible] 平壤地方法院 鎭南浦支廳

◇―若槻首相の御禮廻り 若槻首相は十五日午前九時帝大病院に濱口前首相を訪問後、各宮家に伺候御禮言上をなした（寫眞は賀陽宮家にて記帳する若槻首相）

前内閣の方針繼承で 三大整理を急ぐ

けふ行政整理準備會開催 陸軍の整理が問題

【東京電報】行財政税制整理は若槻内閣も前内閣の方針組織大綱をそのまゝ承繼、調査に着手することになり、先づ行政整理準備委員會を十八日開催する事になつたが、整理の範圍が省の廢合の如き大問題に及ぶ時、關係省として反對意見等の出た場合立案を困難ならしむるを考慮し、一切を主務委員江木、安達兩相に委せられた、而して省及び府縣の廢合の如きもの〻實現の成否は兎も角、整理根本につき論求されるに至るであらう、局課の廢合官吏減俸に就ては既に實施の意氣込を以てゐるから當然實現されるものと見られる、只陸軍整理に就ては軍部に於て單獨解決を表明して居り、果してこれに三制調査會の手を延ばし得るや否や疑問であるが、尠くとも官吏減俸を斷行する以上、軍人俸給令の改正をなし均衡を得せしめざるべからざる點より見、調査會と軍制改革は相關不離の關係にあるので近く江木、安達兩相は右に關し軍部の私見を聽取する筈である

萬難を排して 行政整理斷行

軍人を含む官吏は 一律に減俸の方針

【東京電報】政府は十七日の閣議において行財税三制調査會の調査方針について意見の交換を行つたが各閣僚多數の意向は三制の整理は等しく國民の期待するところであるから政府は萬難を排して徹底的に整理を斷行する必要ありとし行政整理については相當廣範圍に亘る局課の廢合、恩給の整理、軍人を含む官吏の減俸をなすと云ふに一致し、今回は愼重審議の上成案の曉は必ず斷行する方針であると

日露漁業問題 今後の對策方法を 首相外相協議

【東京電報】幣原外相は十七日の閣議散會後なほ居殘り若槻首相と會見し、十六日勞農大使トロヤノフスキー氏と會見して日露漁業につき商議を遂げたる顛末を報告し次いで帝國政府として執るべき今後の對策方法等に關し意見の交換を遂げた

高松宮兩殿下 米社交界名士二千名の レセプシヨンを催さる

【ワシントン十六日發】高松宮同妃兩殿下にはメイフラワー・ホテルにて公式レセプシヨンを催されアメリカ社交界の名士約二千名出席し、極めて盛會であつた、なほこれに次いで出淵大使は同所に兩殿下御歡迎晩餐會を開いた

首相西下の際 大阪にて演説

【東京電報】若槻首相は伊勢參宮其他參拜の爲め西下の際五月、四五日頃大阪に立寄り、現内閣の財政經濟政策に關し演説することになつた

新兵器見學 顧問官、議員等 陸相と打連れて

【東京電報】水町、鎌田兩顧問官外貴、衆議員百五十餘氏、仙石滿鐵總裁以下各省參與官八十餘氏は宇垣、南新舊陸相以下陸軍將校等と十七日朝下志津に赴き兵器合演習地に新兵器見學を行ひ、午前十時十五分より陸軍の精粹を示す、新兵器、野戰瓦斯等を見學し、十一時より陸地攻防演習、高等馬術、各種高等飛行演習を見學、同乘飛行をなし、午後四時歸京した

若槻首相以下 新舊閣僚に 御陪食仰付けらる

【東京電報】天皇陛下には今回辭任した宇垣、俵、松田前閣僚及び新任の若槻首相、南、原、櫻内新閣僚に對し十七日午後六時より御晩餐の御陪食仰付られ御歡談裡に御會食、諸臣は八時過恐懼裡に退下した、なほ病氣中の濱口前首相には近く賜品の御沙汰あると拜聞す

若槻首相 あす園公訪問 組閣報告のため

【東京電報】若槻首相は西園寺公へ組閣報告のため十九日興津に赴くこととなつたが、首相は同日午前九時四十分新橋驛發、午後一時四十一分靜岡着、自動車にて興津に赴き園公と會見、午後八時十分新橋驛着歸京の豫定である

われ等の選良― 立候補者の旗印 先づその抱負を聽く（4）

京城府會最初の議員選擧は來る五月二十一日を以て行はれる、すでに立候補者七十名に近く選擧界は日に白熱しつゝある、この際新府會をして最も意義あらしめるためには一に府民の自覺に待たねばならぬ、有權者の有する一票の行使こそ價値を要する、先づ立候補の抱負は如何木社はその寄稿を求めこれを紹介することゝした

曾我勉

我々は大正三年三月三十一日までは完全なる自治機關たる民團を有してゐた、然るに日韓併合の結果同日を以て民團の制度は撤廢された、この民團の自治は三十余年の長き期間に苦痛を排して培養せるものであつて、我々が心血の結晶であつた、併合の結果廢止されたその時我々は東洋における大局の上より考へ又韓國に對する併合の精神より、特殊の事情を思ひ、やむなく涙をのんで改正制度に隨從したのであります、しかして自治の復活を待つ事二十七年間であつた、私は自治民團を失ふたる當時の内地人の方より自治復活の今日第一回の京城府會議員選擧に當り、議員候補に推薦せられました、幸に當選の榮を得れば大京城の爲に一層の努力する覺悟たる事を自覺してゐます、從つて今後府政に對する意見は數項に亘るものであるも、要は府の財政整理、教育衛生の施設、都市の計畫、公益事業に對する調査研究等は重なる問題であります、が、紙面の都合で詳細な意見を述べる事は差ひかへます（寫眞は曾我勉氏）（同氏は京城古老の一人、居留民團長時代から多くの公職についた、六十八歳）

李弘鍾

府會議員は卓上の空論は大禁物である、實情を知らなくては實際の事が出來るものではない、一般府民の要求が那邊にあるかを能く實地や實情につきよく調査研究の上でなくては府民に適合する仕事が出來るものではない、故に不肖幸に當選したならば以上の趣旨から卓上の空論を避け時代に順應する施設を爲すべく努力する考へである、目下急先務とするものは一、電氣、ガス事業は府營たらしめ府の財源となし府民の負擔を低減せしむるに努力する事、二、府の總ての施設は偏頗の感なきにしもあらず、普遍的に施設し、不公平の點なからしむる樣努力する事、三、朝鮮人の普通教育は國庫および地方費の補助を增加せしめ我等子弟の入學難を一掃する樣努力する事にあり、その他諸般の事項についても府民の爲にと言ふ頭でなければならない（寫眞は李弘鍾氏）（新顔の同氏は辯護士、四十一歳）

森井與一郎

共同の福利を目標とし公正無私な態度で終始する。府にもいろ／＼特殊な事情がある、これに適應する、成長を擧ぐる事に微ししたい、自らを愛する樣に府を愛護しその成長を助けて行きたい、時世の推移と府民の意向を知る事に努めその安全辨とり、自治の妙用を發揮する樣にしたい、電氣事業の公營も都市計畫も衛生の問題もすべて、この目標と心構とによつて冷靜に斷案を下して行く覺悟である、理事者を鞭撻しその運用を注意し、以て府政に新氣を與へ、その公明を推持する事もまた議員としての責務であると心得てゐる、先輩知己の切なる勸めに賴りやゝ自由の身であるのと、この地に定着してゐるのを幸に、公僕として奉仕する覺悟で候補に立つたのである（寫眞は森井與一郎氏）（同氏は復學組議員、辯護士、關西大學の出身で、かつて京城内地人辯護士會の副會長も勤めた人、五十二歳）

特命檢閲使 鈴木大將來鮮 廿二日入城の豫定

特命檢閲使鈴木莊六大將の一行廿名は廿二日朝釜山着連絡船で上陸直に第七列車で天安へ、天安より溫陽溫泉に下車し溫陽陸軍療養所を檢閲し一夜は溫陽に一泊、廿三日午前十一時五十分京城驛着列車で入城の豫定である

特命檢閲使 隨員査閲日割

第二特命檢閲使査閲日割は既報の通りであるが隨員派遣の上査閲を行ふ部隊および日割左の如し

▲四月二十五日軍法會議衛戍刑務所▲五月十二日陸軍倉庫平壤支廠▲五月十五日第一守備隊本部、江界守備隊、江界陸軍通信所、平壤衛戍病院江界分院▲五月二十四日馬山憲兵分遣隊、大邱衛戍病院馬山分院▲五月十六日滿浦鎭守備隊、慈城守備隊、碧潼守備隊▲五月十七日平壤衛戍病院新義州分院、中江鎭守備隊、中江鎭陸軍通信所、中江鎭憲兵分遣隊、楚山守備隊、渭原守備隊▲五月十八日厚昌守備隊▲五月二十二日步兵第八十聯隊第三大隊、大邱衛戍病院▲五月二十三日大邱憲兵隊本部、大邱憲兵分隊

なほ派遣隨員左の如し

▲碧潼、楚山、渭原は木村中佐、中村中佐▲大邱步兵第八十聯隊第三大隊は山岡大佐、木村中佐、小林少佐▲其他の部隊は磯部少將、秋山中佐、長谷川少佐、前田少佐、中村大尉

なほ林軍司令官は全檢閲官に隨行の豫定

張學良氏 南京行 國民會議開會式列席のため

【北平十七日發】張學良氏は十八日飛行機にて奉天より來平することになつたが、北平には數日滯在の上南京に赴き國民會議開會式に列席する豫定である

暹羅兩陛下 ヴイクトリア御着

【ヴイクトリア十六日發】暹羅皇帝、皇后兩陛下御一行はジャパン號にて十六日午後八時半當地に御入港遊ばされたが當地には御上陸あらせられず、バンクーバーに直ちに向はせられた、皇帝陛下には御風氣のため甲板にも出ましにならなかつた、なほジャパン號は横濱出發より七日十九時間半で太平洋を横斷し、前回の記錄を七時間半短縮した

共匪の大軍 武漢を窺ふ 人心不安となる

【漢口十六日發】巴東を占領せる共匪の大軍は討伐軍の手薄に乘じ遂に長江北岸に渡り、宜昌の背後に迫りつゝあり、沙市より來漢した討伐軍司令徐源泉氏は十六日朝飛行機で宜昌に向つた、一方湖南の岳州對岸の下流一帶に進出せる共匪は目下武漢を脫ひつゝあり、人心全く不安となる

宮城第一區 補缺選擧 五月十日頃か

【東京電報】宮城縣補缺選擧は十七日小山副議長より安達内相に通知あり大體選擧期日は五月十日頃となる見込である

政府に呼應し 與黨整理調査會

この上の整理は軍革 官吏減俸等に及ぶ外ない

【東京電報】政府の行財政税制調査會に呼應し、民政黨も三制調査會を設置し、黨としての具體案を作るべく、廿日午前十一時より丸之内常盤に總務會を開きその準備をなすことになつたが、黨内の意向を見るに、政府の豫期する如き一億圓以上の整理をなすには軍制改革にも觸れざる限り不可能である、又各省内の局課の廢合は可能なるも、省や府縣の廢合は多くを期待し得ない、税制整理に就ては今回の減税案に依り既に負擔輕減をなし、又不景氣の爲め政府の財政窮乏を告げてゐるので此の上の整理は困難であり、財政整理に就ても濱口内閣時代既に極度の整理をなしてゐるのでこれ亦非常な無理を伴ふべく、依て與黨の右調査會では必然軍制改革に依る整理、恩給法改正其他官吏減俸等に及ぶべく、これが斷行に就き政府に進言、鞭撻の方針であると

府議に有爲な 新人出でよの聲

内地人側は無風狀態で 二流、三流でも當選？

昨報所報の通り第一回の京城府會議員選擧は定員四十八名に對し現在六十七名の候補者を見、定員超過十九名といふ空前の激戰を惹起せるが、二萬二千余名の有權者の内鮮別その他から考察すれば内地人側三十六名は槪に當選が出來ることとなり殆んど無風帶と言つていゝ、と言ふことになる、この結果は朝鮮人側は人物が擇り拔かれる反對に内地人側は人物の如何に拘らず貴重な府會の椅子を占め得ることとなり、從來とも京城公職者の人物向上が叫ばれてゐるに反し新府會の議員は或は二流三流の人物が大部分を占める事となるかも知れず現に立候補者中にもこの成行きに對して人物低下のおそれある新府會に議席を得るを快しとせず、進んで立候補を辭退しては如何と主張してゐる向もあり、かゝる狀勢は總督府の地方自治擴充の趣旨にも反し多難なる京城府政の將來も頗る憂慮されて來る譯で一に四十萬府民の地方自治に對する不熱心さと自覺の不充分とを證據立てるものであるから、新府會成立を期にこの際有爲なる新人出でよの聲が漸次有力となつて來てゐる

濱松、大連間 長距離飛行 十三時間余で翔破―

【大連十七日發】十七日午前三時五十五分、濱松を發した濱松飛行第七聯隊の重爆擊機四機、濱松大連間千六百キロ長距離無着陸飛行五號機は途中京城汝矣島飛行場に着陸、燃料補給の上、午後五時廿分無事周水子飛行場に着陸した、なほ同機は朝鮮海峽通過後消息を絕ち安否を氣遣はれてゐた六七號機は七分遲れ同廿七分着陸、四機中三機の壯圖成功を見たが、所要時間は十三時間廿二分の新記錄である、なほ歸還飛行は廿日の豫定である

口永良部島 全部落全滅 今度は洪水で

【鹿兒島電報】去る二日の鹿兒島縣熊毛郡上屋久村口永良部島の噴火も漸く鎭まつたので一旦避難した一千余名の部落民は農産物全滅の後慘たる跡に歸つたが又十五日朝來の豪雨で部落は大洪水に襲はれ、河水氾濫し、瞬く間に同部落七十戶に浸水し、荒廢と出水とで同部落は全滅の狀態となつたが人畜の被害はない

志賀城大總長 日本醫學大會に 出席して昨夜歸任

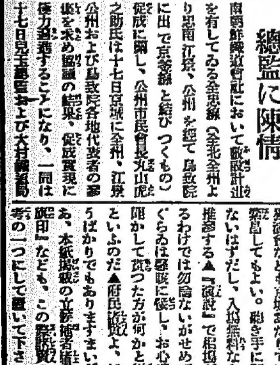

我醫學界の權威を網羅し東京において開催された日本醫學大會に出席した京城帝大總長志賀潔博士は十七日午後七時京城驛着列車で城大教授その他關係者の出迎へを受け歸任した（寫眞は志賀博士）

遞相祕書官

辭令【東京十七日發】任遞相秘書官（三等） 安田正男

選擧場附近に 休憩所や運動員の 羅列を廢止の意見

五月二十一日行はれる京城府會議員選擧に對して一部民間有志の間では改正された選擧取締規則がかは戶別訪問を許し立看板、選擧事務所、運動員等のみの制限に力を入れてゐるのは不徹底であるとの聲が多いが、特に選擧當日選擧場入口に候補者が見せ物の樣に顏並び看板をかけて盛んに叩頭し、中には坂平迄も引つぱり出して有權者の同情を得んとする有樣は醜態と言ふよりも府民代表者たるべき者にとつて大恥辱であるから、選擧當日は一切休憩所を選擧場附近には設けざる事、その入口における候補者、運動員等の羅列は當局において一切禁止されたいとの希望が高い

今村内務局長 忠南道廳 豫定地下檢分

【大田特電】南鮮各地視察中の今村内務局長は十七日午後三時着、來田中の鄭忠南知事・徐木府技師等の案内にて忠南道廳豫定地の檢分をなし有志その他と會談の後同六時發北行歸任した

小賣物價 低落底を入れる

【東京電報】日銀調査による四月十五日現在東京市中小賣物價は總平均指數一三九、七を示し前月一三九、三に比し三厘の騰貴に當る小賣物價最近の趨勢は昨秋以來低落を續けたが本年二月騰貴に轉じ三月再び低落し四月に入り騰貴に代つたので何れにしても低落の大勢は底を入れたものと見られる

全忠線速成を 總監に陳情

南鮮鐵道會社において敷設計畫を有してゐる全忠線（全北全州より忠南江景、公州を經て鳥致院に出で京釜線と結びつくもの）促成に關し、公州市民會長丸山虎之助氏は十七日京城に全州、江景、公州および鳥致院各地代表者の署名を求め嘆願の結果、促成實現に極力邁進することになり、一同は十七日兒玉總監および大村鐵道局長に速成援助方を陳情し、更に十九日光州に赴き根津南朝鮮鐵道社長に速成方を要望するはずである

辭令

【東京十七日發】依願免本官 府事 伊藤正懋

會

府務局營務課野遊會、府務局府務課では十八日（土曜）午後一時から東小門外城北洞白眞基師別莊で野遊會を催す由猶は當日は野球、ランニング其他多種に亘る競技もある由、雨天の節は午後二時から眞久家で碁將棋麻雀會を催す趣向だと

太平漫語

立看板ズラリとならび、京城府議の立候補者の顏觸れも七八分まで出揃つたかたち。後の二三分は形勢觀望組か自信組か▲形勢觀望組はなるべく早く觀望を終つた方が便利、觀望を斷つて思ひ切つて立つた方がもつと便利だ▲立たれる側からいつても早目に出揃つて貰つた方が便利。觀賞にも便、下見にも便、入札に最も便利だ▲早く立ち過ぎてはいたづらものに立看板を蹴られるだけ損だといふやうな自信組はご勝手だ。尤もあまり人を喰つた自信家は府民の方でしやつぽを脫ぐかもしれぬから御注意▲これは兎も角、洋服のポケットからソツと名刺を取り出してピヨコンと頭を下げる式の運動が流行るところでは、名刺を貰つて頭を下げられた方で見當に困る▲と申して姓名判斷をするわけにはゆかず、立看板ではなほわからず、人眞似も至極心もとない。こんどの選擧は致し方ないが、戶別訪問の問題は次回選擧までの大切な宿題にしたいものだ▲立會演說はむろん、個人演說會なども京城あたりでは相當繁昌してもよい。聽き手に不足はないはずだし、入場無料なら稍々推參する▲『演說』で稻場がきまるわけでは勿論ないがせめて一度ぐらゐは謦咳に接し、お心持ちも聞かして貰つた方が何かと便利だといふのだ▲府民諸賢よ、ほんとうばかりでもありますまいが、まあ、本紙掲載の立候補者諸君の『旗印』なども、この際選擧の御參考の一つにして置いて下さい―

沸き立つ人氣！
著者廿七年、編纂延人員十萬を費し、内容たしかで絕對豐富粉飾のないこの事實をもつ、富山房大英和は完全に
第一回製本二萬部 賣切れ！
目下印刷、製本に全能力を發揮して從事してゐますが
第二回製本出來る 二十日！
までお待ちを願はなければなりません。しかし
限定部數五萬の制限あり 御注文、御申込は急を要します。

大英和辭典

文學博士 市河三喜 文學士 畔柳都太郎 飯島廣三郎 共著
限定部數五萬：特價五圓八十錢 定價七圓五十錢 特製特價七圓 特製定價八・五〇 送料 内地五四 鮮十八五
一月一円の月賦拂の新方法あり

こゝ十年、二十年では恐らく出版されぬであらう近代日本のウェブスター、われらの富山房大英和辭典を僅かラケット一本、敷島一ケ月の節約によつてあなたの所有となる

機會は今！
これを外しては絕對に手に入れる機會を失ひます
學生諸君はまづ一冊！
英語なら何でもわかる 富山房大英和を
特價僅か五圓八十錢

內容見本進呈 富山房 東京市九段坂下 振替東京五〇一番

社說
觀光客の誘致
愉快なる印象を與へよ

レゾリユート號世界觀光團の來訪を皮切りに、內外の觀光團が、花と前後して續々とわが地方を訪れて來る。陽春から初夏にかけては、絕好の旅行季節であるから、一般に旅客の來往が頻繁になつて來るのであるが、內地と滿洲、支那、シベリア地方の關門を扼してゐる、わが半島は、自然的に旅客往來の連絡路として、多數の旅客を迎送することになる。しかし、われ等は、實のところ、わが地方をして單なる旅客の通路としたくないのである。登見もしくは素通りをさせたくないのである。何とかして、わが地方に旅客の足を停めさせ、何とかしてヘツキリと朝鮮を印象づけたいものである。

◇

近年外人觀光客の日本來訪が頻繁となつたので、國際觀光局あたりでは、最近殊にその誘致獎勵に力を注ぐやうになり、名勝古蹟等の紹介は勿論のこと、歡迎を意味する施設的設備にも腐心し、ゴルフ場、水浴場、犬の競走、競馬等、種々なる設備は新設備の計畫を樹て五年後における第十一回世界オリムピツク競技は、ぜひ我國において擧行するやう、大日本體育協會などゝも協力してその實現を期する等、眞劍の努力を拂ふやうになつた。

◇

由來わが國は、さくらの日本、富士の日本として喧傳されてゐる通り、風光明媚の世界的公園として世界人に認められてをり、しかも東洋文化の淵源たる支那大陸に隣接してゐる關係もあり、歐米人の東洋に對する憧憬は、まづ日支の觀光によつて遂げられるわけである。由來國外旅行の趣味は單に風物を觀賞するばかりでなく、その土地の人情風俗に接し、その國の精神に觸れてこそ、はじめて意義をなすものである。この點から見て、わが日本の如きは風光明媚を誇ると共に、サムライ日本、帝國日本としての實體を、いかに快よく彼ら觀光客に印象させるかを研究しなければならない。

◇

內地を訪れる外人觀光客、特に觀光客は大部分わが地方を訪れるけれども多くは、仁川、京城を、ほんの一日位申譯的に見物して引揚げるのが常例となつてゐる。これでは甚だ呆氣のないことではあるが、一度に二百三百と纏まつた觀光客を迎へるには第一にホテルの設備からして間に合はないから、實のところ『ゆつくり御見物を』といふわけには行かないのである。まして金剛山や慶州等、代表的な名勝古刹に至つては、折角の珍客を迎へても、これを印象づける手引さへ出來ないのである。

◇

外人觀光客の誘致は、わが朝鮮としても勿論適當の方法を講じなければなるまいが、これには設備その他に相當な經費を伴ふことであるから一朝一夕に實行を期するわけには行くまい。それよりもわが地方における急務は、むしろ手近な內地、支那地方からの觀光客を誘致するにある。京城、平壤等の大都市の紹介は勿論、名刹古蹟の選別、奇勝金剛山等の遊覽探勝を勸誘すると共に、新興朝鮮の姿を紹介することに官民協力してこれに當る必要があらう。朝鮮の事情が十分諒解されて居ないために、內地政界に意外の波瀾を惹起した實例もある。外國觀光客は勿論だが內地觀光客をも誘致して朝鮮に對する智識を普及せしむることは內鮮融和上の一急務といはねばならぬ。

◇中華民國國民黨支部 開設十八周年記念大會

十七日午後二時より民國領事館に開催、なほ午後七時より四海樓に盛宴を張つた

印度總督の交迭
新總督近日着任

【倫敦】年寄りが引込んで若い者が出るのが物の順序である。然るに今回任期が來て辭職するインド總督アーウイン子爵は本年五十歲、そしてその後繼者は當年とつて六十五歲のウイリンドン子爵である。

アーウイン卿の人氣

アーウイン卿夫妻はインド人の間で相當に評判がよかつた。先月廿八日ニユー・デーリーで議會が開かれた際は、アーウイン卿はもう議員諸君とも御別れだといふので、一人々々に握手して名殘りを惜んだ。議員連中も流石に默然な拍手を送つて、この引退する總督を惜んだ。アーウイン子爵は本月中に、新總督ウイリンドン卿の來着を待つていよいよインドを引上げる。

新總督の經歷

イギリスでは勞働黨が天下をとつてゐるけれども、勞働者上りの政治家は大使、公使や總督には持つてゆかない。前總督のアーウイン卿は保守黨の出身であり、今度のウイリンドン卿は自由黨の出である。いづれも生れは貴族である。新總督は一九二六年以來今日までカナダの總督として、オツタワにおつた。その前には十何年間かインドにをつた人である。即ち一九一三年から一九年までマドラスの知事をしてゐた。時恰もヨーロツパ大戰の最中であつたから嘸ぞかし骨が折れたことであらう。それからつゞいて一九一九年から二四年まではマドラス州の知事を勤めた。どういふものかインドでは州知事をやつてみた人を總督に任命しない慣例がある。今度はそれを破つてウイリンドン子爵を總督にした譯である。

南阿の金鑛
新しい鑛脈か(下)

金の生產が增加する見込みはないか。コロムビア大學採鑛冶金學教授リード氏をして語らしめやう。採鑛技術から見て金の生產が著しく增加する見込みはない。新らしい金鑛が發見されない限り世界の金產額はこゝ十年もすれば漸次減少に向ふであらう。新らしい金鑛發見の可能性がないとは云へぬ。小さいものは發見されるだらう。然し大きな金鑛はもう發見されないであらう。現在ある金鑛からもつと多量の金を掘り出すことも困難である。それは益々深く掘り下げて行かねばならないからである。それにつれて生產費が嵩む。世間では儲かる仕事にありつくと『金山を掘り當てた』と云ふ。然し金を掘る程引合はない仕事はない。金一オンス掘るには二十ドル六十七セントの費用が要る。所がこれを賣るとなると二十ドル六十七セントにしか賣れない。所がかう云ふ人がある。他の物價は下がるが金の價段は下がらない。だから金を掘ることは有利だと。然し金を掘るには先づ第一に勞働が必要である。有利に掘るには勞働の水準を下げなければならぬ。けれども社會全體から見て果して賃銀の引下げは好ましい事であらうか。技術的改良によつて生產費の引下げを行ひ得ないか。往年ツルフアー、サイアナイド法が發明された時の世界の實驗から三億圓位の金がとれた。然しリード教授はいふ。目下のところ金冶金法改良の見込みは甚だ少い――これは技術家の一致した意見であると

世界金產額　(單位千ファイン・オンス)

年	北米	中米及西インド	南米	ヨーロッパ	オセアニア	アジア	アフリカ	世界總計
一九一四年	五、六〇四	[illegible]	[illegible]	[illegible]	[illegible]	[illegible]	[illegible]	[illegible]
一五	[illegible]	[illegible]	[illegible]	[illegible]	[illegible]	[illegible]	[illegible]	[illegible]
一六	[illegible]	[illegible]	[illegible]	[illegible]	[illegible]	[illegible]	[illegible]	[illegible]
一七	[illegible]	[illegible]	[illegible]	[illegible]	[illegible]	[illegible]	[illegible]	[illegible]
一八	[illegible]	[illegible]	[illegible]	[illegible]	[illegible]	[illegible]	[illegible]	[illegible]
一九	[illegible]	[illegible]	[illegible]	[illegible]	[illegible]	[illegible]	[illegible]	[illegible]
二〇	[illegible]	[illegible]	[illegible]	[illegible]	[illegible]	[illegible]	[illegible]	[illegible]
二一	[illegible]	[illegible]	[illegible]	[illegible]	[illegible]	[illegible]	[illegible]	[illegible]
二二	[illegible]	[illegible]	[illegible]	[illegible]	[illegible]	[illegible]	[illegible]	[illegible]
二三	[illegible]	[illegible]	[illegible]	[illegible]	[illegible]	[illegible]	[illegible]	[illegible]
二四	[illegible]	[illegible]	[illegible]	[illegible]	[illegible]	[illegible]	[illegible]	[illegible]
二五	[illegible]	[illegible]	[illegible]	[illegible]	[illegible]	[illegible]	[illegible]	[illegible]
二六	[illegible]	[illegible]	[illegible]	[illegible]	[illegible]	[illegible]	[illegible]	[illegible]
二七	[illegible]	[illegible]	[illegible]	[illegible]	[illegible]	[illegible]	[illegible]	[illegible]
二八	[illegible]	[illegible]	[illegible]	[illegible]	[illegible]	[illegible]	[illegible]	[illegible]
二九	[illegible]	[illegible]	[illegible]	[illegible]	[illegible]	[illegible]	[illegible]	[illegible]
三〇	―	―	―	―	―	―	―	×二〇、二〇〇

アメリカ金物統計局發表、×は Engineering & Mining Journal 發表

日鮮貿易に關する一考察(五)
足利時代に於ける

京都帝國大學教授文學博士　三浦周行

世宗二十七年には對馬から使ひをやりまして二十艘の增加を請求しました。朝鮮では今度も亦嚴しく許すといふことになれば明年もまた明後年も請求してそんなに際限のない船を許すといふことになると際限がない船を持つてくることもありその經綸を請求するといふやうなことになつたならば遂またその繁雜に堪へないのであるからといつて要求を退けてしまつたのでありまず。そして官船に向つて最初朝鮮に派遣した船が僅に一二艘に過ぎなかつた又商人と五六人で止まつたのではないかといつて來ります。この五十艘の中に特に朝鮮との貿易を營んで船を出すことを許された者、それから又朝鮮から護軍といふ官職を授けられてをつた所の者、かういふ特別な者の船を除外するかしないかといふことに就いては遂に是は除外例を認めるといふ說を主張した宗家の主張は通らないで、全く除外しないことになつたのであります。それから日本國王として居る將軍の使船を初めとして遠い地方の諸豪族から偶々しか來ない使船は是は五十艘の外に置かれたのでありますが、特に少しか來ないのであるからそれ程警戒がなかつたのであります。が世祖の時にはこれ迄は一年に一度しか來ぬ、又隔年に一度位來たに過ぎないものが多くは一年に十數回も來るやうになつたから、これではあはぬといふので朝鮮では世祖が宗成職に向つてこれ等の使ひ船を一年に一二回以上に出ないやうに取締つて貰ひたいといふことを申し出てゐることがあります。

◇

そして朝鮮人には、當時三浦に來る日本人は概ね對馬人と考へられたらしいのでありますが、併し世祖の時の如きは博多商人が多く來たやうに書いてあることもありますので、又當時朝鮮に對した貨物が非常に多額に上つてゐる事實から考へて見ても又當時朝鮮の通明船が、日本國王の名において諸大名、神社、寺院、商人、宗家等の出資からなつてをつたとから類推いたしましても、決して對馬のやうな貧弱なところからあんな巨額の貨物を出せる筈がないのであるから、これは朝鮮貿易を營んで居たものが宗家の例外のものとして文引を出しまして、これに參加したものであるといふ事實はこれを否定するとは出來まいと思ふのであります。

◇

第四には貿易方法の干涉をあげるべきであります。當時の貿易方法と致しましては進貢品に先してをつたやうでありますが、就中その一つとして擧げるのは朝鮮の所謂禁物、即ち禁制品についてで、それが三浦における倭館即ち日本の居留地において盛んに密貿易が行はれるといふ事實があつたのであります。いはゆる、禁物、禁制品と申しますのはどういふものかと申しますと、金、銀、火藥、硝石がいふやうなものでありまして、嚴重に禁止せられてをつたのであります。

世宗の九年禁制では禁制品の內容について定め、王の許可を仰ぐことがありますが、それによりますと日本の商人が上陸する港では關係官吏が使を船にやつて積み込んで來たところの貨物の一々の品名、品目やその數額をよく調査して政府に届出で都には禁亂官といふものがありまして、これに基づいてその貿易を行ふたのでありますが、この點になりますと、その制限が忽れまして日本の商人が都に往來する途中において密貿易が盛に行はれますから、彼等が貿易を行つたものにて、又貿易を行へずして本國に持歸る數額と秘かに取締つて、若し禁制品を持つてをつたならばこれを沒收し又都の貿易には禁亂官が立會ひ、通事の賣買には使の役人か商人がこれに立會つて、それ等の取締に任ずることしたのであります。

聯合通信員壓迫問題
各社共同蹶起―即時解禁方打電

【東京電報】都下各新聞、通信社より成る廿一日會では十六日午後三時より國民政府の日本新聞通信員壓迫事件について協議した結果いよいよ共同の問題として實行委員を擧げ外務省に對し解決促進の要請をなすと同時に、支那公使に對して抗議をなすこととなり、又國民政府當局に對しても同樣抗議の電報を發することゝなつたなほ地方新聞聯合社の組織體たる報知、中外、國民、時事、東日、東朝、大每、大朝の各有力新聞社代表者十六名は正午帝國ホテルに緊急協議會を開き、協議の結果この際各社は言論および報道の自由のため一致協力して大に輿論の喚起に努めかつ當局の徹底的解決を期すべきを決議し、各社代表者は幣原外相を訪問する一方、民國外交部長王正廷氏宛に各社連名で即時かつ無條件に打電禁止解除の電報を發した

ソ政府治下の農民の窮迫
國營農場の―美名の下に呻吟

【ハルビン電】極東沿海州やシベリヤ各地の農民は國營農場や集團農場下に、農村の收穫が全く共產化の下に强制的に徵發されるので從來收穫をコツソリ藏ひ込んでゐた農民も今では施す術もなくソヴエート官憲の徵發のまゝとなつてゐるので農村は、勞働者を主とする都會地に比して遙に食糧難に陷り、ドイツ系の農民は露支國境を破つて實に二千名近くも逃亡し、ハルビンに流れ込んでゐるが、ハルビンに辿りついた彼らの話ではシベリヤ各地農村の疲弊全くお話にならない。農村の窮乏化を宣傳してゐる政府當局は、實のところ農村には何ら補償施設をなさぬのみか、收穫といふ收穫物は全く奪はれてしまふ。夜は蠟燭なく主としてローソクの灯に頼つてゐる、一時犬を撲殺して、農民は盛んに食つたのであるが、これは肉類の缺乏からである。今では犬もすくなくなつたので地方によつては猫まで撲殺して食つてゐるといふ慘憺たるもので國營農場といふ美名の下に呻吟してゐるシベリヤ農民はこの世ながらの地獄の生活である。こんな情勢が今しばらく續くとすれば、農民はどうあつてもソヴエート領を逃亡してしまふであらう

郷土片々

◇甘露の松の木　東京市外板橋町稻荷神社の松の木から、このほど玉の雫がたゝり、四邊はこの雫が甘いので『甘露、甘露』と附近の大騷ぎ、原因は松に群れる油蟲が發泄する分泌分ではないかと見られてゐる

◇危い乘合客　北陸線上り列車が西田刀根間を進行中富山生れ山增次郎(三〇)は乘客と口論の末出刃庖丁をもつて對手を傷けた、誇大妄想狂の結果らしいと

◇重耀所開祭　大阪西成區津守町西川鍍造所の重耀では神樣におすがりするより外ないと天王寺に忍祈、五重塔の頂上から長さ四丈の白布に重耀關名を誌した長旒を垂らし珍風景な祈願祭を行つた

◇怪しい術　思想惡化を歎いた朝鮮人金某用といふ人が廣島縣へ出稼ぎの朝鮮人の思想善導費にと長文の手紙に添へて金百圓を寄附して來た

神宮參拜

(十六日)總數一七六八人▲內譯內地人一七四八人▲朝鮮人二〇人▲開朝以來參拜者數一五〇七八人

竹內前代議士逝く

【東京電報】政友會前代議士竹內正吉氏(愛媛縣選出)は腦出血のため十七日午前九時四十分芝區白金今里町の自邸で逝去した

聯合青年團の事業計畫決定
政治、產業、教育研究會を開催

【東京】大日本聯合青年團では本年をその指導精神の轉換期として全力を擧げて、政治教育および產業教育の徹底を期すべく、左の如く全國十六ヶ所において講習會と研究會を開催する事になつた

一、指導者養成　東京府下小金井浴恩館にて一期一名宛五月十五日―三十日間、十一月六日―五十日間

二、登山講習會　八月上旬七日間北アルプス五十名

三、產業講習會　六月上旬五日間大阪市七月下旬七日間茨城及支部、八月下旬七日間愛知縣安城九月中旬五日間日本青年館(各百五十名)

四、指導者幹部研究協議會、八月上旬日本青年館、八月中旬青森縣十和田湖、十一月中旬香川縣十二月上旬山口縣萩町(各三日間百名宛)

なほこの外各道府縣に對しては一ヶ年一回講師一名を本團で經費を負擔し、各地方に派遣する事になつてゐる

大田電氣擴張

大田電氣株式會社より江原道寧越區域に編入方を申請中の處十三日附を以て許可せられた

將來有望の廣梁灣鐵道
產業鐵道としての價値

多年の懸案であつた鎭南浦廣梁灣間の鐵道敷設問題は、既報の如くいよいよ具體化することゝなり、資本金三百五十萬圓の會社を來月中に創立、直ちに出願して許可あり次第、工事に着手の豫定で、昭和七年中に開通せしめ、將來は海岸に沿ひ、殷栗線新安州に聯絡の方針であるが、鐵道當局は有望視してゐるこの鎭南浦新安州線は鎭南浦より廣梁灣、成從、甑山、漢川の諸邑を經由して新安州に連する海岸線で、本線沿線內唯一の平野部たる龍岡、江西平原、安州の四郡內を貫通し、河川少なく地勢概して平坦である。沿線人口は全道の八割一分を占め、生產品の大半は農產であるが、米は全道の七割強、麥は同四割三分豆類は同二割二分を占むる外、平南の特產品である在來綿は主として以上四郡の產出で、その產額一千萬斤を超え今後益々增收を見るべき計畫の下に施設されてゐる。而して棉花は塩、鹹隅、貴池島、鎭南浦の各驛に集散され、鹽田の途があり、その他江西、龍岡各郡は沿海地帶として民間製鹽業が隆盛を極め、その他の州鐵は年額六萬噸を採掘し得る設備を有し、目下漢川江を溯江して新安州より分岐した清川江支流の餘點まで出荷してゐるのを、本線の開通を見るに至れば、一路直ちに鎭南浦に輸送して內鮮各地に分散し著しい利便を見るに至るであらう。龍岡溫泉の發展も本線開通後に多大の期待を有たれてゐる

手形交換所聯合會
名古屋で開催

【名古屋電報】第廿七回手形交換所聯合會は十七日名古屋市公會堂に開催來賓として井上藏相代理河田大藏次官、大久保銀行局長はじめ土方日銀總裁、各地日銀支店長香坂愛知縣知事等出席、午前十時半會長に生駒重彥氏を推し一、津市手形交換所加入の件(承認)二、次年度總會開催(東京に決定)を協議し、十一時半より藏相(河田次官代讀)土方總裁の演說あり、午後一時より懇親會を開いた

米倉入庫漸增

米倉會社各支店の四月十五日現在の在庫高は六十七萬九千九百十六個にして三月以降入庫漸增の趨勢を辿つてゐるが支店別に示せば左の如し

鎭南浦一九三、二八七個▲仁川一七、五二四▲群山一六〇、二三三▲裡山一八、七二一▲木浦三六、一六二

◇株式◇

大株短期引跡　(大阪日東)

新　五十四圓丁(不變)

新新　七十四圓五(四十錢安)

新東　二十圓四(不變)

百十七圓二(四十錢安)

◇期米◇

各地期米後場止

下關一八、三九▲若松一八、八一▲桑名二番一八、二九▲金澤一七、一八▲名古屋一八、五▲熊本一七、一二▲大阪最終限八十一錢(一錢高)

痔疾患者の福音
一萬部限り無代頒布す!!

一口に痔と呼ばれてゐるこの痔患にも色々な症狀があつてその治療や手當にも自ら差別があるから患者はまづ痔をよく知ることが何より肝心である……本書一冊を讀めば痔のことなら總て盡きて分り、全治の光明も掌を指すが如くである、本紙名記入左記へ申込めば一萬部限り無代進呈されます

申込所　東京日本橋瀨戶物町　玉置合名會社

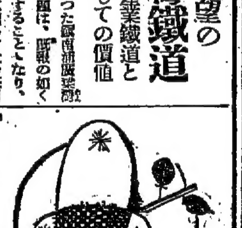

全治を速かにする痔疾藥の活用法
◦◦非觀血療法に於ける一般的常識◦◦

痔疾がいかに厭惡すべき疾患であるかはあらゆる方面から說かれた。しかし乍らいかにして合理的に治療すべきかは未だ充分に盡されてゐない。特に非觀血療法に於ける重大なる藥物使用法を顧みる人なきは千慮の一失であらねばならぬ。以下藥物使用法の實際を說いて痔者の參考とする。

◇切らずに治す◇

「痔疾は切らずに治るものでしようか」かういふ質問を大多數の患者から受けるが、切らずに治す方法にもいろいろあつて一概には言へない。要するに適當な藥物によつて、適切な養生を行へば全治する事も多い譯であるが、一般の患者といふものは第一藥の使用法すら充分に知らない。これではいくら優れた藥を用ひた處で、効果が擧揚される筈がない。

◇效目を半減す◇

普通痔疾藥は肛門部に貼布する藥と肛門內に挿入する坐藥と內服する丸藥との三種あるが、それぞれ應用の途があり、その效果も多少の相違があるから患者はその効果と使用法をよく知つた上で用ひなければ折角の效目を半減する恐れがある。

◇貼布藥使用法◇

貼布藥はまづ脫脂綿にのべて肛門部に貼るのであるが一日三回朝晝晩其他便通の都度必ず貼る必要がある。藥の効は貼布後二時間位で完全に患部に吸收されるが、なるべく長く貼付して置いた方がよいのは勿論である。脫肛には便通の際脫出した上から貼り靜かに壓して肛門部へ押込むのがよろしい、便通時以外にも貼つて置くことは言ふ迄もない。又痔瘻で肛門附近に孔があき膿の出る人はその孔から肛門にかけて大きく貼付け、その上から別に綿をあてバンドで押へて置くのが最も適當であらう。一日五六回貼り換へると面白い程膿を吸收して、內部から新生肉芽を生じ、治癒に趣くのである。

◇藥は充分に使へ◇

この場合痔瘻患者は挿入藥を併用することが最も効果的であり、又非常に痛みの激しい場合は藥を貼つた上から食鹽をホーロクで煎り肛門を溫めると痛みが去る。又藥はなるべく斷然充分に使用することが必要で、用量が不足すれば治癒が遲れるのは當然である。

◇挿入藥の應用◇

坐藥(挿入藥)はワセリン又は胡麻油をつけて肛門に挿入する、肛門內で體溫のため軟くなり、患部の鬱血充藥を吸收し、便と共に排泄する作用を持つてゐる。疣痔、內痔核等で肛門內部が激しく痛む時は藥を肛門に挿入した後食鹽を溫めて…

◇期して待つべし◇

內服藥は作用より見ていづれの患者にも便利であるが、速かに治癒するが得策であらう。以上の藥物使用法を誤りなく守り刺戟物を避け、患部を清潔にし、便通を整調すれば、痔疾の輕快期して待つべきものがある筈であるが、不幸にして斷然その病に藥效と見るべきもの其の種である多くは一時の應急藥、或は賣藥藥等にして根本的に痔疾を解決すべき偉力を缺いてゐる。唯一つ公平の立場より見て絕對的信賴に値するものは『小松ちの藥』であらう。

◇一つの光明である◇

この意味に於て患者がこの藥に依ると否とは直ちに治療上に大なる關係があると見て差支あるまい。「小松ちの藥」は絕對的信賴の適應な…

◇交互應用が得◇

內服藥は痔疾患者に最も必要な便通を整へ、同時に痔の瘀血を內部的に排下する作用を持つてゐるもので貼布、挿入藥の効果を完全にする是非必要なものである。以上三種いづれも交互的に用ふれば最も有效であるが、肛門周圍、內痔核等は挿入藥が適當であり、痔瘻、脫肛、裂痔、痔核、痔癖等は貼布藥と挿入藥との交互應用によつて效果を速かに得、內部から治療を分解して排泄せしめなければならぬ。

…許さぬ獨步のものであり、その消炎、鎭痛、止血、殺菌、吸收等の治療作用は現代藥物中の最高水準を示し、且速用によつて患部の新生肉芽を助けて根本的に治療に驅く點は同種藥中この藥のみの有する絕大なる强味である、しかも數十萬といふ患者に實驗されて、その効果は牢乎として動かすべからざるものとされてゐる。痔疾患者中手術を避けたき人や婦人患者、素人療法を欲する人に小松ちの藥の存在は確かに一つの光明たることを確信するものである。

◇切に警告す◇

痔疾患者は往々にしてその病の輕微なるに慣れて治療に熱心ならず、その結果不測の死を招く者さへ尠くない、前述の藥の使用法を熟讀應用し、病症の變化を防ぎ、進んで病症の根絕を圖れば自己のため、國家のため得る所必ず大なるものがあらう。(小松ちの藥は全國藥店に販賣す。品切の節は直接本舖へ)

◇百策無效の痔瘻が　兵庫　林本忠夫

痔瘻、痔疾患者の福音御惠送被下過日も亦御懇切なる御注意を賜り小生痔瘻患にて小松ちの藥を買求め施藥致候效果莫大にして若々好成績を收め、全快も不遠、從來百策を施し不成功に終つた痔瘻がこの藥に據つて治癒致すは誠に藥の效驗卓越に驚かざるを得ず(下略)

◇難症遂に快癒　福島　中山文三郎

人は口ほどに行かず藥は能書程に效かずと古人の金言も實驗(小松ちの藥)はそれに引き替へ能書以上にて實に驚嘆以來三十年の痼疾が痔瘻三ケ月に全治仕り候あまりの不思議に再發もあらんかと大酒大食し、又は遠方へ旅せても藥も再發せず藥の效驗と感謝罷在候と同時に藥效の神祕的效果が科學を超越居候事第二の驚愕を致し候先は乍略紙面を以て御禮申上候　敬具

痔病質疑

質問は封書で願ます(返信料封入の事)

肛門に疣　肛門の外部へ小豆大の疣が出來、大して苦痛もありませんが、酒の後とか季節の變り目に痛みます。痛みの激しい時は步行も不自由です。どんな種類の痔でせうか(大森辻生)

(答)疑ひもなく痔核(疣痔)です。疣が破裂して有害菌が侵入すれば怖るべき痔瘻に變化することがあるから放任して置く事は危險です。小松ちの藥の貼布藥を貼つてご覽なさい。二三日すれば痛みも取れ樂になります

痼疾の痔で　毎年のやうに春になると痔が再發して苦しみますが、痔には春がいけない時でせうか、又よい手當をお教へ下さい。(大阪松本生)

(答)痔には春がいけないとはハツキリは言へませんが、この季節には不攝生をする人が多く、鬱血する傾向があります。酒、刺戟物を愼み、適當な治療藥を忘れない事です。痔疾藥で信頼すべきものは小松ちの藥です。

痔瘻と肺病　痔瘻に適當な藥をお教へ下さい、痔又痔瘻は切開すると肺病になると俗に申しますがほんとうでしようか(北海道K・M生)

(答)痔疾藥として最も優れてゐるのは肉芽新生の效あるもので、本邦では小松ちの藥など代表的なものでしよう。手術すると肺病になると言ふのは結核性痔瘻の場合でしよう。結核性でない痔瘻は肺病になる事はない筈です。

登錄商標

龍角散

喘息咳嗽の一切の病狀と、小兒の百日咳にスグきく

龍角散は高貴藥のみの配合なれば、小量にても効果著しく、香味爽やかで服みよければ如何なる藥嫌ひの人、病人子供にもよく、心地よき內に治療の目的を達します。

◆龍角散適應症◆

痰咳症	たんにて常にゴホンゴホンと惱む……病狀
喘息症	ぜんそくにてゼイゼイと息切する……病狀
不眠症	せき頻りに出で夜オチオチ眠れぬ……病狀
流行感冒	流行感冒より起るたんせきの……病狀
肺病咳	肺病にて常に力なきセキ出る……病狀
血痰症	たん與氣を帶び時々血の交る……病狀
咽喉痛	音聲のかれ又は咽喉の痛む……病狀
小兒咳	百日ぜき又は痲疹ぜき……病狀

定價

四日分　三十錢

八日分　五十錢

十八日分　一圓

四十日分　二圓

六十五日分　三圓

東京市神田區豐島町　本舖　藥劑師　藤井得三郎　振替東京九一二番　電話浪花二九八〇・五〇番

▽全國各藥店にあり△

たんせきぜんそく
春が來た　どこへ來た　のどへ來た!

春先きに少しばかり流感が、ぶり返しましたが、然し何う感冒の方は大概大丈夫です。その代りたん。

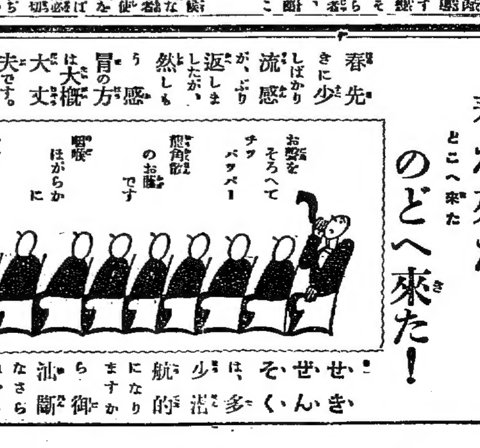

せきぜんそくは、多少活動的になりますから御油斷なさらぬやうに願ひ上ます。

健康は春です。取分け咽喉の健康は春の中の春です。こゝから呼吸をし、物を味ひ、言葉を發し、思想を述べ、戀をさゝやくのですから……

改正地方制度の實施に當り

慶尚北道知事　林茂樹

抑地方自治制の根源は洋の東西を問はず隣保共存共榮の相互愛に胚胎せるものでありましてこの觀念を更に擴充し法制によつて一定の地域の住民に對しその權利義務を保護し共同の福利を增進せむとする立前がすなはち今日の自治制度でありまして進歩せる國家行政は完全なる自治制度の確立によつて行はれつゝあることは申すまでもないことでありますが然し制度は民度を對象として創設さるべきものでありまするが故にこの間に間隙がありましては却つて面白からぬ結果を招くものでありまして名實共に完全なる自治制度を確立致しまするのは容易のことではないのであります

內地におきましても明治の初年より幾多の研究と訓練とを重ね法制も幾度か改正されて今日に至つたものでありまして朝鮮におきましても同樣の過程を辿り行くものと信ずるものであります

大正九年における地方制度改正の如きは即ちこれが準備訓練を目的としたものであり爾來十年の經過の跡に鑑み道設の改正となりこゝに施行を見るに至つたのであります。道、府、邑については自治制度として完全なる態樣を具備するに至りましたがその他については特殊事情を顧みなほ假すに時日を以てせられたものであります。これ漸進主義によつて完全なる制度に到達せしめむとせらるゝものであることは言をまたないのであります

今日この劃期的改正地方制度の實施に際し追懷、欣仰、感激措く能はざるものは明治大帝がその御即位の初めにおかせられ天地神明に御誓ひ遊ばされ下國民に御示になつた五ヶ條の御誓文のことであります即ち廣く會議を興し萬機公論に決すべし、上下心を一にして盛んに經綸を行ふべし外三國是を定められました千古不磨の御聖旨であります。この御聖旨が國民に徹底し彼の明治維新を形成し今日の文化を築き上げたものでありまして朝鮮もこの大精神の延長によりまして漸次發展し來りつゝあること感激と愉悅の情に堪へませぬ申すまでもなく地方自治制度は國家の根底を爲すものでありましてその消長振否は直に國運の盛衰隆替に影響しまするが故にその健全なる發達を翼りまして之が大成を期しなければなりませぬ、しかして此のことは今現實に與へられたる重責であるのでありますその局に當る者と否とを問はず深く自治の本義と改正制度の精神を了得し協心同力致しまして目的の達成に邁進しなければなりませぬ

しかして今これが實施に當り特に切望してやまぬものは直接自治行政に參與せられ又はせらるゝ方々は勿論一般に地方有志先覺の方々が一齊に先頭に立たれ一致相率ひてその運用に萬全を期し次で朝鮮統治の大方針に副へたいと念願する次第であります

平安北道

今更ら調査の遣直しでもない

が兎も角情勢を探りに　加藤銕治郎氏語る

內閣の更迭による商議の異動で新義州昭和製鋼所設置期成會實行委員會では新任關係方面への陳情的諒解を求めるため三委員を派遣することになつたがこれについて加藤銕治郎氏は語る

まだ製鋼總裁も決定してゐないのだからそう急いで上京しなくともいい問題だ前總裁が片岡さんになつても伊澤さんになつても昭和製鋼所設置問題は既定の計畫であつていはゞもう紙をとらんばかりに勝立は出來てゐるのだから、新任者が更に調査のやり直しをやるなんといふことはないと思ふ、隨つて今回の總裁の更迭によつてまた更に期日を延期するなんていふことは恐らくあるまい、しかし又如何なる事情があつて延ばされる樣なことにならないとも限らないからこの際上京してその形勢をさぐり或はまた運動を要する場合は大いにその方に盡力しまた、既定計畫によつて進捗される樣であればその促進方について援助して來るつもりである、何れにしても撫順地である東京に行つておらねば判らぬ事故等分前京して情況を探らねばならぬ譯だ（新義州）

新義州府幹線道路敷設　新義州府の幹線道路敷設はいよ〳〵六、七兩年に亘り施行のことに決定、工費は七萬六千圓にて本年度は道廳稅から鐵林路下流第二水門附近に至るまで一千八百十三メートルでこの道巾は二十二メートルである（新義州）

府議選擧　漸やく表面的に

各方面で斥候戰　立候補會計廿一名

新義州府議選も漸く酣ならんとして表面的運動にて各方面において斥候戰が演じつゝあるが十六日までに府廳に立候補を屆け出たものは

▲內地人側　小川延吉、中込和一、西海平助、橫山常助、長澤紀代司、近藤清一、楠山治久、吉井弘、黑島直吉、奈良井勘市、神保信吉、多田榮吉

▲朝鮮人側　金敬烈、李麒道、崔昌朝、卓昌河、金昇權、李鳳首、張仁瑚、李國翼、金宗鎬

合計廿一名で定員にまだ六名の不足であるが、內地人側における加藤銕治郎氏はこゝ二三日中に態度決定することになつてゐるしその他商議會頭富吉氏は柳大多田榮吉氏が出馬した關係でこれが參謀として踏り出馬せぬことになり柴田、野原、大館、の三氏は形勢觀望中にあり臼井氏は出馬見合せを聲名してゐるがこれまた形勢の如何によつては意志を飜へすものとも見られてゐる、朝鮮人側も外二三の立候補ある模樣で今の氣態あるが如くなきが如く頗る油がのらず特局に漸困難の渦中にあるなほ現立候補者はこの油のゝらぬ選擧の將來を大いに煽るべく來月九日新義州公會堂に於て大演說會を開くことになつた（新義州）

山中に怪死體　平北宣川郡山面長公洞山中に十四日死後約十日を經過した朝鮮人男五十歲前後の死體を發見したが檢屍の結果腹部に刃物をもつて突いた創傷三ヶ所もあり他殺の疑ひがあるので宣川署は直に活動を開始したが死體の主は住所不定の朴永鎭なるもので或は自殺ではないかとも言はれてゐる（新義州）

忠清北道

清州の櫻

日曜を中心に　觀櫻大會

清州の櫻はことしの見頃は十七八日頃が最盛りとみられてゐるが既報の通り邑議、面、繁榮會、商業會主催で十九日の日曜日を中心に一週間觀櫻大會開催することゝなり委員十余名はその準備に忙殺されてゐる、櫻山には咲きこぼるゝ數百株の花の中に三百の雪洞を吊しところ〴〵にイルミネーションを施し一層の美觀を添へ花の下には床几を多數しつらへて賑賀にまかせ、團體客には會より雅宴を供し朝鮮は汽車賃割引をなし遊覽客の便を圖る筈である（淸州）

箏曲溫習會　十八日午後七時から公會堂において黑田碧女史主催にて大田尺八島田帆山氏京城同森田仙堂氏京城三絃宮田かの子女史、同華大內貞子女史、同石野芳子女史等の名手を迎へ黑田女史門下の生田流箏曲溫習會を開催する演奏曲目は六段、夕顏、大內山春の曲、千鳥の曲、茶の湯音頭初鶯、舞扇花線人形、招秋陽千鳥、御山獅子、さむしろ雛月、夜々の星春の夜にふさはしい催しとして當夜の妙なる旋律は極めて聽者の清興をそゝるであらう（淸州）

全羅北道

立候補　初名乘り

朝每支局長　全氏起つ

群山の府議選擧界は今のところ表面名乘りを上げたものは一名もなく唯だ有權者間において適材の物色しつゝある位の程度で至つて無風狀態であるが十六日に至り俄然朝鮮每日新聞群山支局長全麟鈺氏立候補者たることを府廳に屆け出で堂々名乘りを上げたがこれに刺戟されて他の候補者も追々と出馬するものと見られてゐる（群山）

居住屆を出さねば

投票權がない

群山府內において稅金を納付しながら居住屆を出さゞる者少からず府當局としては府議選擧も追々切迫し有權者名簿を作製する關係もあり蒟々選擧に際し投票權がないことゝなるのでこの際取り急ぎ屆出てられたいとのことである（群山）

輸移出米と輸入粟

四月上旬の群山港輸移出米は、四萬二千八百七十石、糯米五千五百八石糯米二百九石その他の米六百十四石、合計四萬九千二百一石にして前年同月に比し玄米二萬千七百七十五石、糯米千四百八十三石糯米百二十三石その他の米五百三十二石、合計二萬三千九百十三石を增加し一月以降累計は六十萬六千四百九十六石で前年同期に比し二十四萬九千三百七十八石を增進した次に輸入粟は二千八百八十八石で前年同期に比し二千四百八十八石を減少し一月以降の累計は一萬千二百十三石前年同期に比し六千二百五十七石を減少した（群山）

朝鮮視察團　東京米穀商品取引所主催の朝鮮視察團一行二十名は十七日東京出發釜山、大邱を經て二十日群山着の豫定となつてゐるので群山商工會議所、米穀商組合、穀物檢查所では全北米の聲價の宣傳と歡迎方法につき右三團體の有志十五日府廳に會合し協議したがその結果一行着群當夜は歡迎會を開き翌日は不二干拓地に案內しそれより米穀市場および築港市中を見物せしむることゝした（群山）

猩紅熱流行

小學校と幼稚園休校

群山では昨今猩紅熱流行の兆があるので當局では患者發生の學校と協力し大消毒を行ひ極力防止に努めてゐるが群山小學校および幼稚園では萬一の爲め十五日より向ふ五日間休校することゝなつた（群山）

店員慰勞運動會　群山商工組合主催となり五月一日の開港紀念日を期し店員慰勞運動會を催すと（群山）

平安南道

中原の鹿を逐ふ人々（三）

新進の實業家　議政壇上の一鬪士　原田貞輔氏

今回の平壤府會議員選擧戰における候補者中多くの子供等から慕はれてゐるおぢさんである原田貞輔氏は當年三十九、船橋里方面においては『子供等のおぢさん』と言はれてゐる

◇

原田氏は新進の實業家で船橋里で鉛造業を營み平壤府協議員として前回および前々回の二期におよんで大いに活動した人で議政壇上の一鬪士である

◇

大同江河川改修、船橋里小學校の建設のため大いに奮鬪し又奮鬪しつゝあることは今更記するまでもない他面平壤修養團副支部長として子弟と共に心身の鍛錬に努め若い人々からも慕はれてゐる同氏は山口縣の出身で縣人會側の後援も相當ある模樣である

◇

今回は激戰とあつて親戚の關係がある言論界の雄小林文二氏が大いに力を入れてゐるらしい＝寫眞は原田貞輔氏＝（平壤）

選擧餘談

平壤の選擧界は詮衡破れて以來殆ど群雄時代そのまゝで群雄四方に割據し地盤の爭奪に憂き身をやつしてゐる、その中で松井、內田の二元老は差當り內田さんが上杉謙信なら松井老は武田信玄といふ處だ松井老は飽まで最後の勝利を制せんと堅忍不拔な海津城（寺町）にあつて武田家の軍旗にある孫子の旗の文句の如く動かざる事山の如しと自重してゐる、一方內田老は盛んに忍び（文探）を四方に放ち巧に奇襲を制せんとしてゐる、この處何んといつても兩元老の一騎打が見ものだ、內田老が有權者へ配布した文書は二枚續きの名刺用紙に『御早とはなはだ存じますが世間の衝と太鼓に釣込まれまして先づ馬を陣頭に進めました、選擧は神聖で公民權の行使は御自由でありますが私の存在も貴下の御記憶の內に是非御差加へを願ひ希くば待き一票の御判斷を切に御願致します』と第一面へ記し次面へ『府會議員立候補者內田錄雄』とある

立候補四十六名

まだ若干名立たん

平壤府會議員候補者は昨日までの屆出で韓鶴壽、金永弼、吳崇殷、宋永祥、宋起道、姜炳駿、李錫蔣、鄭相、孫啓卿、金能秀、崔宗煥、李基燦の十二氏で立候補者總計四十六名におよんでゐるが更に朝鮮人から若干名の立候補者を見んと傳へられ戰ひは漸く猛烈を加へつゝあり有權者に訪問その他による迷惑を輕からしめんために計畫された內地人側候補者の統制計畫が破れると共に朝鮮人有力者間に考へられつゝあつた統制計畫も破れたらしく今や候補者は思ひ〳〵に出揃はんとしてゐる（平壤）

平實野球部

新陣容成る

平壤實業野球部では十五日午後八時から府聯總上實議室において會合を催し本年の陣容について協議の結果同部後援會長に稻葉彥之助氏、野球部長に吉田昇氏、理事に宗像井東雄氏、監督に裕田正雄氏、主將に宗石龍二氏、副將に食田順一、森田三良兩氏が就任し新陣容をなしてシーズンを迎へることゝなりついで平壤實業軍昭和五年の最高打擊賞府尹カップは大島府尹から同年最高打擊の好成績をあげた多胡慶謙選手に授與され同十時散會した（平壤）

ビート作付反別

計六百町步

平安南道における本年度のビート作は作付豫定面積大同郡二百十町步、中和郡三百町步、江東郡七十町步江西郡二十町步計六百町步で昨年の五百四十五町步に比し一割の增加で播種計畫は各郡において夫々樹立、四月一日より播種を開始した道當局は堆肥搬出を督勵反當三百貫を搬出せしめ大いに堆肥施用を督勵してゐる本年は播種開始後降雪があり雨量が多く從つて播種も手間取り十五日までの播種は豫定面積の半ばに過ぎず豫定の如く二十日までに播種を終らんとするのは至難であるが月末までには終る見込みの由であるビート作の有利なることは漸く一般農民間に理解され殊に昨年の米價その他の穀類安に比しビートが高價を持續したことは農民で從來ビート作を嫌つてゐた者も進んで作るやうになり施肥の如きも從來本府の補助を受けて買つた金肥をビート作には一部分を使ひほかにこれを轉用せんとするが如き風の著しくあつたが近時は斯る無理解な者は全く無くなり更に各郡の指導振りも徹底的で本年は一層好成績をあげるであらう（平壤）

お米の珍客

二十六日鎭南浦へ

東京米穀取引所主催の視察團一行二十二名は二十六日鎭南浦において西鮮の米穀集散狀況を詳細視察の豫定であるが米をもつて語る南浦にこの珍客を迎へるは斯業關係者の上に益するもの多々あり時に兩三年前から加藤平太郎氏が東京方面に西鮮米移出の取引を結び最近漸く同地にその聲價を認めらるゝに至り同地取引所においても南浦の米については特に重要視するに至つたもので鎭南浦ではこの珍客の歡迎方法につき種々協議中であつたが尾崎穀物檢查所長李商議會頭その他の有志が歡迎準備委員となり尾崎所長李會頭加藤精米所原支配人外二名は平壤まで一行を出迎へ同夜は歡迎宴を催す筈であるが一行の觀察個所は築港および加藤精米所等である（鎭南浦）

合財袋

◇……平安南道產業課當局は大興面の青年會では副業のないのを遺憾とし協議の結果所得材で細客の製作を試みた處見事に出來たので器具及び包裝の準備をなし之れが製作販賣を試さんとしてゐる將來有望なる副業ともなるであらうと期待されてゐる

◇……平安南道では五月二十日から六日間平壤府瑞氣通り道商品陳列所において全鮮產業組合生產品展覽會を開くことゝなつた

◇……平安南道江東郡晚達面勝湖里職工社宅（三）（三二）は八日午前五時五十分頃同里の小野田セメント會社平壤支社の粘土採鑛場で作業中粘土塊が崩壞しその下敷となつて無慘の壓死を遂げた

咸鏡南道

元山の逐鹿　激戰を豫想さる

全部の出揃ふのは月末か　既立候補は戰線へ

元山府會議員逐鹿戰は日と共に益々緊張しすでに名乘りを揚げた各候補は何れも馬を陣頭に進めて頭戚錄、に伏兵戰に秘策の限りをつくして居るがその後の出馬者は洲渕から萩庭武也氏元山里から南呂祐氏の兩氏が十一日立候補を屆出で一時出馬斷念を傳へられてゐた猪伏進氏もその後屆出で十六日には鮮光來金龍雲の兩氏が元川里から出馬したので今日までの立候補者は全部で十六名となつたしかして噂に上つてゐる人々の全部出揃ふのは月末頃でその人員も三十名內外に達すと見られ激戰を豫想さる（元山）

元山の海運界不振

元山の海運界も春と共に漸く色めき昨今各商船の移入や穀類の移出で出入船舶も相當に賑はつてはゐるが三月中の元山稅關調査の統計に輸移出入の統計および出入

元山の火事

三棟九戶を燒失

十六日午後三時半頃元山府內舊村洞一五八番地米穀商邸板洞方から發火三棟九戶を燒失して四時過ぎ鎭火したが同所附近は人家稠密し片食貯藏所等の工場もあり殊に要間のことゝて一時は大騷ぎであつた原因は鄭方の灰捨場の殘火が風に煽られ同家に燃へ移つて大事に至つたものらしく損害は一千五百圓位の見込み（元山）

署長事務打合　咸興警察部は十六日平地務各警察署長を招集非常事務打合會を開催した打合せ事項の內容は極秘に付してゐるが時局柄選擧取締や新會府議選問題對策等が主要なものゝ如くである（咸興）

元山高女開校記念　元山高等女學校では來る四月二十五日が恰も開校十周年に相當するので記念式を擧行し在校時代から起算すると明年で二十周年にもなるので大々的記念祝賀を行はうと目下これが準備中であるたは自校の裁縫で二十五六の兩日バザーを大仕掛けに開催し女學生の手藝品からお料理は申すにおよばず化粧室からは化粧用のソース、インク、ポマード、クリーム、化粧水などを作り出す計畫である又記念式を機に創立以來十周年紀念園の除本數頭の表彰式を同校講堂の主催で擧行することになつた（元山）

朝鮮視察團　東京米取引所店員廿數名からなる朝鮮視察團は廿八日午後三時四十分着列車で來元西工會議所樓上で開催の咸南道產米に對する懇談會に臨み終つて市內視察をなす豫定であるが當地方は咸南道の產米唯一の需要地であり今回來元の視察團には最も密接なる關係を持つので來元を機に元山穀物商では目下歡迎方法につき會議所とも打合せ中である（元山）

龍頭蛇尾　滑稽犬問答

問者　岡田農務課長
答者　飛鋪咸興府尹

ある日道農務課で岡田農務課長と飛鋪府尹の犬問答……岡田さんの犬好きは有名なもので立派な獵犬二頭を持ちこれに職掌柄畜產行政から論じてかゝり飛鋪さんは苦しい府の經濟所をワン公から絞らうとかゝる……

岡田『今年から犬にまで課稅するのは一體どうした理由か』

飛鋪『野犬の數頗る夥だしく府民に危害をおよぼす憂ひもあるから取締の方法ともならうかと考へる』

岡田『ではこれが爲に何か特殊な施設でもする積りか』

飛鋪『警察と聯絡を採つて野犬は撲殺すればいゝぢやないか』

岡田『稅金の取りつ離しで取締は保安警察に委せるとは餘り虫が良過ぎる』

飛鋪『保護の代價に課稅するといふ精神は古い思想だ』

岡田『朝鮮の犬は豚や鷄と同樣食用家畜だ』

飛鋪『犬と豚や鷄とは通念が異ふ農務課長は食用犬の飼育を獎勵する意志か』

岡田『通念が異ふとは內地人の通念で食用家畜たる事實はどこまでも事實ぢやないかそれにどんな方法で課稅するか知らぬが到底滿足な申告は望めぬと思ふ』

飛鋪『朝鮮側府協議員からも何等異議が出なかつた。徵收技術に就いては他から彼此言はれる筋のものではない』

飛鋪さんが全鮮各地の實例をあげ施政局に內務局がこの種の問題で合議を留めた例のないことを主張すれば岡田さんは岡田さんで朝鮮人生活の實際からとこんな特殊財源は贅澤品への課稅でなくちやならぬと反駁する等、ワン公この處大した人氣？だ（咸興）

咸興の軟式野球戰

咸興體育協會主催軟式野球選手權戰はいよ〳〵來る十九日の日曜午後一時から高普球場に開催されるが球界はアマチュアクラブも續々外に數多く組織されて十五日の申入締切には地方部、土木部、鐵道部、驛務部、郵便部、法務部、咸興部、小學校職員團、道立醫院、殖銀の十二チームが出場することに決定した（咸興）

元中ボート部新設

既報した元山中學校の創立十周年記念事業の一であるボート部の新設に伴ふボート三艘は十四日元山驛に到着した進水式は五月五日の紀念日に擧行する筈でそれまで暫日町の目下建設中の格納庫の竣工を俟つて格納し置く由（元山）

元山港出入貨物

三月中元山港の輸移出入貨物噸數は輸移出が八千三百七十噸輸移入が九千五百廿六噸通過および積戾りが三百十三噸合計一萬八千二百卅五噸であるが、前年同期に比すると九十四噸の增で輸移出は減少し輸移入が增加してゐる（元山）

忠清南道

振興會聯合總會

大田郡振興會聯合總會は五月十五日午前九時から郡會議室で開催邑面振興會長、勸農共濟組合總代委員、振興會長、模範、指定部落關係職員出席の下に聯合會長金昌洙氏の開會の辭、郡守の告辭後議事に入り朱道參與官の講演などある筈である因みに道內の開催日程は左の通り（大田）

▲四月卅日靑陽、五月二日保寧、三日洪城、四日禮山、六日瑞山、七日唐津、九日牙山、十日天安、十三日公州、十四日燕岐、十五日大田、十六日論山、十七日扶餘、十九日舒川

江景實業協會懇親會

江景實業協會では今回錦江沿岸各地における商取引その他關係各地荻浦、石城林川、笠浦、七山等の名士數十名を十九日午後一時より招待し江景劇場において大懇親會を開催することになり杉田會頭から夫々案內狀を發した（江景）

カフエーの取締

時間の制限や公休日

道警察部の決定に伴ふ大田警察署管內の取締は最近カフェー、喫茶店、飲食店等の開業續出し女給の風紀或は衛生上非難の聲があるので大田警察では十五日同業者を招致し一、女給の歐舞を嚴禁すること二、蓄音器等高聲樂器類は午後十一時限り禁止すること三、女給の風紀取締及び客席食器類の不潔を嚴重申し渡し更に今後の風紀取締に女給の保證等に就き計畫を進めるとともに相當同業者激增に伴ひ色々の弊害取締と撲滅を期すべくカフエー組合の組織を慫慂せるが公休日その他營業の計畫方は左の通りである（大田）

イ、女給の公休日　ロ、料理代の統一　ハ、女給の服裝制限　ニ、女給の給料並にチップ制度の制定　ホ、營業時間の制限　ヘ、雇主と契約事項の改善　ト、客席の制限　チ、女給人數の限定

江景の觀櫻

例年なれば十八日頃が櫻の滿開であるが湖南線地方も過般來寒の見舞にあつた爲め本年は二三日その機を制せられたるもの如く江景神社玉女峰の櫻その他學校附近武德場所とも目下六分通り笑ひ出したが花盛りは廿日と見られてゐる、譜新季節には江景當局から玉女峰一帶に點燈するので夜間は非常の賑ひであらうがこれも目下準備中である（江景）

神社委員會　大田神社委員會は十六日午後二時より會議室に開催春大祭並に六年度歲入出豫算の打合をなした（大田）

春季種痘　江景邑では春季種痘を左の日割で施行する（江景）

▲二十二三日　中町、本町、南町、西町、浦町、北町、大和町、湖南病院で

▲二十四日　黃金町、錦町、大正町、驛町、駐在所で

慶尚南道

選擧違反に　その筋の眼光る

既に探知されたもの二十件　徹底的取締る方針

釜山府會議員の選擧運動は一通一道の限題で各候補者とも陣營を固めることに腐心してゐるが選擧戰に運動員の地盤切崩し運動は頗る深刻をきはめ油斷の出來ない戰線と化した、その結果有權者の說諭し又は想像以上の惡辣な手段が講ぜられてゐる模樣にて選擧運動に着手されて以來常に監視の眼を光らしてゐる當局にはすでに二十件內外に達する選擧違反乃至類似の行動が探知され、この內違反容疑以外に買收と目される怪貨の授受もあつて今後選擧期日の接近するにつれて益々この種の違反行爲の行動が激發する傾向が著しいを認め當局では本月初旬き徹底なる取締り方針をもつて徹底する筈であるから選擧運動が微烈になると共に違反者を出すかも知れぬ狀態である（釜山）

密陽金組總代會

密陽金融組合第二十回總會を十五日午後一時から密陽邑內西部公會堂において開催し昭和五年度事業報告、剩余金處分案等を附議して異議なく承認、引續き監事、および評議員の改選を行ひ左記の通り當選終つて組合員表彰式に移り、組合員千二百七十一名の中から左の三氏を表彰して賞品を授與し閉式後懇親會を組合事務所において催した（密陽）

▲監事　勝子野賈子、金秉文、李承東　評議員　柳丙秀、文鍾琫、申鉉憲、安範植、申東徹、李祖憲、孫翼

▲優良組合員表彰者　上南面禮林里孫三生、府北面前沙浦里安甲植、密陽邑活城里曺在淳

密陽邑長　寺島氏就任

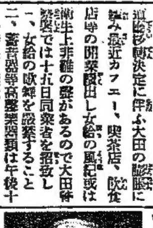

川村前面長死亡後暫く空位の密陽邑長の椅子は道當局においていろ〳〵詮衡の結果前仁川府尹寺島利久氏が据る事に決定したので密陽郡守は十六日午前十時密陽有志者を郡廳に招き諒解を求めた模樣である＝寫眞は寺島氏（密陽）

密陽から起つ人々

谷口俊吉氏　戶田常七氏

谷口俊吉君、君はガンスの總元締屋島縣を出れ故郷としてゐる。明治四十五年の渡鮮といふから古參といふ點において敢て人後に落ちぬ、最初月給生活をしたともあるが其後穀物商を營み現在は木炭問屋を經營してゐる無盡藏といはれてゐる有名な發忠寺附近の山々け全部君の所轄に屬し、密陽驛に出積されてゐる木炭は殆んど君の發送品である、本人は表面殖產に興味がないからお世話が出來ないと謙遜してゐるけれども內心では滿更でもないらしく期日切迫と共に愈々出馬するものとみられてゐる北村隆君と同じく子歲生れの四十四歲洋々たる前途がある

戶田常七君は密陽と同じく岐阜縣の產で明治廿一年生れであるから矢張り四十四歲、起つのか、起たされるのかは別問題として揃ひも揃つて子歲生れの人々が出馬せんとするのは一寸奇異の感がする密陽における成功者の一人に數へられ土木請負の傍ら材木商を營んでゐる、剛直頑强な人格の持主であるから出馬すれば必ず中原の鹿は君の手中のもの御本人は當分は隱居に公職にはつかないといつてゐるが、君の地盤とする驛前方面の情勢は最も公平の眼から見て白羽の矢は君の頭上に立つであらう邑民も君等の如き中堅人物の出馬を切望してゐる（密陽）

學校荒し捕はる

安邊

通川署で嚴探中であつた普通學校荒しの竊盜犯人が十四日元山署で元山驛前通川郡通面玉里朴東相（二三）および方岩又（三）の兩名でこれまで兩人共謀し安邊通川の普校に忍び込み洋服販門の泥棒を働いてをり元山でも各所で同樣の惡事をなしてゐたものではないかと見込みで目下取調べ中（釜山）

京畿道

仁川の逐鹿界

噂にのぼる人々

問題にならねば立たぬと前紙をつけられてゐる仁川の逐鹿界は吳濱谷榮次郎氏が唯一人立候補屆を出したがそれも取消して比須つたのと仁取問題に絡み種々取沙汰されてゐるが問題になれば相當な激戰を豫想されてゐる目下の狀勢から推察して

吳濱谷榮次郎、河野竹之助、吉田秀次郎、代田繁治、今村忠次郎、吉木喜介、中條榮藏、村岡牟、大村矢吉、李彭鍾、金允福、金成運、沈宜淑（以上前）吉田秀次郎（元）藤田三郎、結城鍵次、伊藤楠、坪井榮次（以上前）加來次夫、神宮秋、杉野榮八、深見貢市、永井市太郎、吉木佐助、今井猶三（以上新）

の二十七氏は出馬確實と見られ加藤平太郎、壬生一夫、金相勳（以上前）具昌祖（元）佐藤耕吉（前）宇治吉平、直野良平、金鼎甲、崔炳憲（以上）の十一氏は噂による程度であるが旅籍が鮮明となるまでは相當時日を要するものと見られその外に意外の方面から意外の人物が飛び出してセンセイションを起すかは想像だに許されないのは勿論である（仁川）

脅迫の投書

吳濱谷氏取消の理由

唯一人の仁川府會議員立候補屆出者吳濱谷榮次郎氏が突然立候補屆を取消したのは同氏が立候補屆出直後脅迫の投書を受けたためであると噂されてをりその外にも某氏が二通の脅迫文を受けた事實があるので仁川署では目下犯人を嚴探中である（仁川）

選擧々簿　調製中の仁川府會議員選擧名簿は二十名位の年齡調査未濟を除き殆んど完成を見たので豫定通り二十一日間每日午前八時から午後四時まで府廳內務係（樓上）で一般閱覽者の縱覽に供することになつたが十六日午後現在の調査によれば總有權者數は二千七百十七人で內鮮人有權者は全體の二割九分強の八百人位でこれを定員卅名當選者に割當てるとき一人平均九十票強である（仁川）

江原道

京城行（一）

春川支局　石薫生

◇八日、晴。私は京城へ行きます一風があばれて非常にうら寒い日でした、自動車が走るので風は一層ビユウ〳〵と私の胸ぐらと面とを目標にぶつかつて來るんです、酸寒の威を防ぐ冬物のオーバーを着てをりましたが、膝から下の方が冷えて來るんでした。あたり前ならばサクラの蕾が綻びて和やかな春日に思ふ存分身のびをする時なんですが、狂つた氣候といはねばなりません

◇新延橋までの道は自動車が不規則なシーソーをするかのやうにガタンと道のデコボコに跳ぐこと非常なもんでした砂利を敷いてゐるんですが、或る所はコブシのやうな石ころが無暗矢鱈にたかつてゐたり散らばつて居たりして一層自動車を手古摺らせるんです。自動車君は又としても肩を小突き合つたり、膝と膝を摺り合つたりしてきまり惡さつたらありませんでした。もつと〳〵道が立派にならんと江原道は何時迄たつてもそのへんから衰退をつさせられつちまひます私は何處かへ旅をした場合のことを考へて見ませう。まづ第一に道とその沿道の風物が、取立つて吾々の印象に殘るものぢやありませんか

『あの道は非常によかつた、それにあの沿道の風物たら……花ライヴして見たい』

と吾々はありし日の愉快だつた旅を非常になつかしくこひしく思ふものです

◇新延橋に至る間の道がもつとよくなり、あのサクラが立派に育つて花を咲かせる頃が早く來なければなりません。それには何んと言つても私達が、道路を吾が庭のやうに愛し、樹木を可愛がらねばなりません。『よい印象』『深い印象』を與へるといふことは人にあつては出世の第一歩であり地方にあつては發展の契機をなすものです。朕應ちや臍だつてウンザリさせられるに定つてをります。

◇然し、あの氣々たる新延橋は流石に吾が春川の誇りとするに足りますね！しかもあの三岳山と岩角に、せゝらぐ清い流れと相まつて實に、あるインスピレイションが浮動する（音樂がちよつとおかしいですか）感俄をおりなしてゐるのです。『朝鮮のライン』ですな。黃昏が迫つて黃金の夕陽が川邊の樹に頰ずりする時、あの鐵橋に佇めば、ラインのローライの歌が、何處からともなく、寂しく靜かに聞こえて來そうに思はれるといふもんです

◇—自動車はもう新延橋を一氣に飛んでカーヴを廻く廻りました又京城は遠いんですが、そろ〳〵京城の話を書きませう

地方集會

◇江景カフェー開業宴　江景西町の金園は一部を改造してカフエーミズランと稱し十八日から開業したが地方有力者を招待し開業披露宴を張つた（江景）

地方人事

▲伊達四雄氏（慶北內務部長）十六日朝鮮山府內各方面を巡視し同夜夫人同伴內地へ

▲吳房榮次郎氏（南鮮山郵務局長任）退職挨拶のため十六日府內巡訪

▲林繁北知事　全南光州の南朝鮮鐵道委員會列のため十七日出張二十日歸任の豫定

▲宮永水府地方課長　十七日特急で大田着道郡會新築竣工地視察の上十九日歸任の豫定

▲劉鎭淳氏（忠南知事）大田、鳥致院、儒城金組總代會出席のため十六日大田へ

▲渡邊官房主事　同上

▲富永忠南地方課長　十六日大田へ十八日歸任

▲武部咸鏡教育會長　十五日光州着道廳視察に投宿

▲服部直也氏（咸南道水原支部長）新任挨拶のため十四日元山へ十六日歸任

▲中尾直治氏（國立病院長）十五日內地旅行の歸途咸興下車即夜歸任

▲關屋政吉氏（新湖坡公設）同前

▲田邊洗耳氏（江山警察署長）十六日下旅各駐在所初度巡視中歸任

▲金子雅雄氏（茂恕洪源寺主任）十四日往復三泊の豫定で龍坪初度式へ

▲大河內黃海道警察部長　沙里院警察署視察のため十五日來沙

全羅南道

特産展開會式 十五日盛大に擧行

全羅南道特産展覽會は十五日午前十時から開會式擧行本府より萩産局長代理土師商工課長後藤林業課長大園林務課技師海老原技師その他各道より代表者道内各郡の代表在光の官民五百餘名參列午前十時五十分共進會事務總務部長部長開會の辭について事務報告高野知事の式辭あつて來賓萩産局長代理、全北知事代理松田道評議員、村上木浦商業會議所會頭、奥谷協贊會長の祝詞あつて閉式引續き開會後直ちに第一會場展覽會場を開館した因みに特産品展、畜産品展は四日開會期を延長した

げて大に氣勢を揚げる市中は前日より飾り立て今日は國旗軒燈を吊し商家は思ひ〳〵に店頭裝飾をなして來觀の客を迎へ光州神社では午前九時より山本神官により嚴かに祭典執行され高野知事松田、千原、山本の各郡代玉串を捧げて式を終つた市内の各中初等學校生徒職員に引率せられて參拜氏子の參拜は終日引きも切らず櫻花は今正に爛漫天候に惠まれ埃は立たず家族連れの參拜や花見で終日賑ふが如き雜踏であつた各種展覽會は午前十時より武德殿において開會式擧行それより參拜者は踵を接した協贊會では十五日正午より光州日報社前手に設けたる演藝館にて藝妓の手踊りウエートレスのダンス等あつて此所も觀客者で場を埋めた、その他市内の花車は午後より市中を練りまはりて景氣を添へた公設グラウンドにては自轉車大會あり光州釀造會社横の埋立地にては宮田井上合同の大曲馬あり到るところわきかへる賑はひであつた

第一日の入場者

十五日展覽會開會式後第一日の入場者は全南特産品展覽會に六千人畜産品展覽會に一萬人であつた

外來者五千人

展覽會の開催と共に景氣を盛返した光州は第一日たる十五日新光州驛および全南光州驛降車人員實に五千人その内乘車人員より察すると三千六百餘人は光州に宿泊したと見られる（光州）

教育大會

全鮮教育大會は十六日午後十時光州高等普通學校講堂において開催され本府神尾學務課長開式の辭あり國歌合唱武部學務局長勅語奉讀ありて同式閉會辭および總督告辭（武部學務局長代讀）高野知事祝詞あり神尾課長閉式の辭を述べ議事に移り總督府諮問案神尾課長説明なし（臨監は部會にかけ十七日審議）松月城大阪府の講演あつて午後三十分終り次で既野全南教育會長の挨拶あつて一同三組に分れて開會中の展覽會を視察した

到る處湧き返る賑ひ

十四日の宵祭より十五日の光州神社春季例祭と各種展覽會の開會當日午前七時より三發の煙火を打揚る（光州）

開通式は十九日 新光州驛で擧行す

南朝鮮鐵道の開通式は十九日正午より新光州驛で開催せらるゝことになつてゐるが式場は二千個の巨費を投じたもので京城長谷川氏総督の臨席により頗る華やかなものであるが當日の來賓としては兒玉政務總監をはじめ大村鐵道局長岡崎山林部長各道知事各道内務部長各道産業部長その他多數の在鮮官民を網羅し根津南鐵社長杉本取締役門司鐵道局長同商業會議所會頭樺下關運輸事務所長川崎汽船興山運務課長氏の外各地の公共團體代表者が招待に應じて續々來光し盛況裡に式を擧げ引續き祝宴に移り光州の殷盛を呈する筈であるなほ余興場として は新光州驛前に數千名を收容する大天幕の下に舞臺を作り内地より活動寫眞一行天洋斎師一行等を加へて當地一流

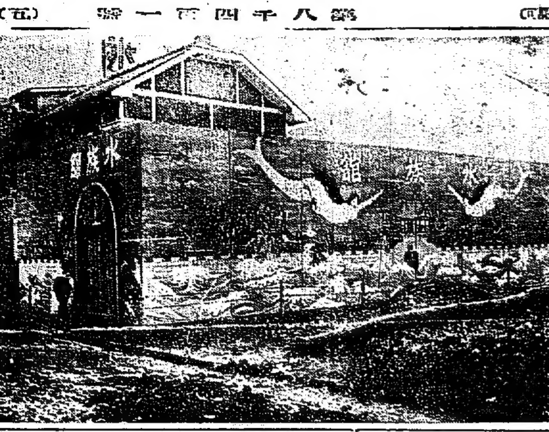

◇—麗水の水族館

麗水邑民 祝賀會

今後も毎年四月廿日を記念日と定む

明十九日南朝鮮鐵道開通式擧行に伴ひ麗水邑では市民有志協議の結果南鐵の開通日を以て將來永年の記念日となさんがため即ち四月二十日を以て祝賀と感安を兼ねたる記念日となすとし麗水記念日と命名し當日は官民、般舶舶の飲器の備を表現することゝしたしかして十七日より市内各町は店頭の装飾をなし二十日の記念日における祝賀會場は當地築館にアーチを設け祝賀會を擧行するにつき萬般に亘り遺憾なきを期してゐる當日は大盛會を豫想されてゐる

藝妓連の手踊りその他技巧に富みたる餘興方法は興福等を以て一般觀客に充分の滿足を與ふべく萬般の設備が整へられてゐる（麗水）

陸上の海 麗水水族館 生魚の活躍

麗水々族館は十七日から同廿一日まで五日間全南水産會主催の下に開かれた水族館は全南として未曾有の壯擧で展彩を放ち陸上にも海を造りて活々たる多種の生魚を游泳せしめ恰も海中にゐるの感を抱かしめる其萬般の設備は數千圓の巨費を投じたものである（麗水）

麗水學藝品展

麗水學藝品展覽會は全南教育會主催の下に十七日より同二十一日まで五日間當地公立普通學校々舍に特設して開催出品物としては麗水管内各初等學校生徒等の製作品同學藝成績等約一千五百餘點の出品物が陳列されてゐる（麗水）

職業教育展

今回開かれる全鮮職業教育展覽會は全南教育會および全南水産會の主催の下に十七日より同二十一日まで五日間第一會場は光州に第二會場は麗水水産學校で開催出品物としては職業教育に關する生徒兒童等の製作品および一般學藝成績品乃至教師の製作品調査研究品その他參考品等を出品陳列されてゐるが就中會場内の配列出品物の陳列方法等に就ては理想的であり漁撈用漁具實物陳列作業の狀況等實際的に形態を現し以て實地的な感興を惹かしめ理想的職業教育展覽會として多大の注目を集中してゐる（麗水）

開通を祝す

麗水　藤谷作次郎

朝鮮鐵道株式會社の麗水光州間一百哩の鐵道開通し川崎汽船株式會社の代行事業たる關麗聯絡航路の開始を見たるにつき本月十九日光州に於て其の開通式を擧げらるゝことは國家の爲慶祝に堪へざるところである惟ふに麗水下關間は汽船直航と麗水光州間連絡鐵道の開通は從來の釜山下關間聯絡系統に相對し複線的に船車接續の交通機關を増設したる譯にして内地と朝鮮とを聯結する交通運輸界の一大革命である從て右は我が麗水乃至全南北道の悦びのみに止まらず朝鮮開發の上より見るも實に國家的事業として認めらるべきものにして關係地方の產業の開發と地方民衆の利福の增進とは日を逐ふて顯著に赴きつゝあること一般の認識するところなるのみならず渺たる一小漁港に過ぎなかつた麗水港が一躍貿易港たるべき要素を具に大なるにより全羅南道の天地に大なる經濟價値を昂進するに至りたる等この世界にも類例多からざる劃期的事業の實現に對し市民が當該

大邱府議戰 正式屆出卅六名 今の處内鮮人同數

有權者名簿は廿一日から公開

大邱府議選擧は十六日松本誠一氏の正式屆出でにより内地人十八名、朝鮮人十八名合計三十六名となつたが府では來る二十一日から一週間府立圖書館で有權者名簿を縱覽せしめることになり十六日發表したがこれによつて日和見候補者も態度を明かにすべく二十三四日頃からは大邱にも選擧氣分が濃ふであらうが最高潮に達するのは五月十日を過ぎるであらうと見られる（大邱）

大邱府人口 十萬を突破

三月末日現在大邱府調査による府の人口は內地人三千二百二十一戶一萬九千九百四十人朝鮮人一萬六千五百五十四戶、七萬二千六百八十四人、外國人百九十二戶。六百二十八人合計一萬九千九百六十七戶十萬三千二百五十二人で完全に十萬人を突破した、昨年十月一日の國勢調査に比して三千五百人の增加である、最近毎月六、七百人づゝも増加してゐるがこれは不況の深刻なるに連れ農漁村の窮乏から都會へ都會へと出稼ぎものが多い關係であるのも一因である（大邱）

大邱廣告祭 朝鮮民報の催し

朝鮮民報社の廣告祭は十六日午後一時から達城公園で莊重に行はれた、終つて廣告隊の行列は趣向を凝らした意匠の造り物に市中を賑はした（大邱）

大邱商業 創立祝賀會

大邱公立商業學校は十六日をもつて創立八周年に相當するので當日午前八時半から同校庭で創立祝賀會を開きおはつて全校生徒を青少二組に分ち大邱市內五十米突徒歩競走を行つたが左の成績であつた▲青年の部　一等三年生河原萬（タイム十七分四十七秒）二等

慶尚北道

榮山浦のお祭り

榮山浦神社の春季中祭は十五日午前十時から執行、市内各團體初め官民

翰林港改築 期成會組織

全羅南道の漁港として濟州島翰林港を改築する事は道水產會で決定し近く建設する事となり又地元翰林では期成會を組織し實現促進をはかつてゐるが漁港としての計畫は總工費三十萬圓を以て防波堤の築造および漁船に對する給水設備をなし將來は漁村移住民獎勵などを行ふはずであるが完成は二ヶ年を要する見込である（木浦）

の悦びを以て開通の式日を迎へ本月二十日をトし麗水記念日即ち市民デーとなし永遠に此年の行事を實施せんとするに至つたことは誠に有意義の企畫であることを思ひ切に市民の健在を祈ると同時に根津南鐵社長別府灣務其他會社の當局と指導の任にある當局官憲に對し深くその努力と援助とを感謝し謹んで健在を祈つて止まない次第である

榮山浦消防演習

榮山浦消防組では十五日の榮山浦神社の祭典をトし春季消防演習を行つた午前七時サイレンを合圖に格納庫前に全員集合しそれより小學校々庭に行き分列行進、器具點檢、ガソリンの操法演習等あり榮山浦神社の參拜後神社裏山において慰勞宴を催し和氣あい〳〵の裡に午後三時散會した（榮山浦）

有志の玉串奉獻があつたがこの日は朝から花火で境內は參拜者で賑はひあつた夜は各町內献燈提灯に灯が入り、なごやかな祭典の氣分につゝまれた（榮山浦）

霧笛新號に變更

麗水の港もそろ〳〵霧期近くなり七發島燈臺の霧信號が航海業者の只一つの信號となつて來たが霧笛信號は効果がうすいのでこれを霧笛信號に變更する事とし海事課金木技手が十五日櫻井丸によつて實地調查に向つたが變更設備の完成は八月頃となる模樣である（木浦）

罵られて往生

慶北尙州郡功城面山里林一萬(三)は去る十五日午後四時ごろ同郡青里面林淳昨(四〇)と豚賣買のことから口論となりその際林のため胸部を殴打されたもとで死亡した、林は直ちに自首して出で過失致死罪として取調べを受けてゐる（大邱）

▲少年の部　一等一年生李奈浩、二等二年生白龍基、三等二年生

四年生鄭丙鎭、三等三年生車文寬

星州の强盜捕はる

去る二月三日夜十一時頃慶北星州郡金水面金鳳周方へ三名の强盜侵入家人を縛し上げ家探しした上現金七圓余を強奪逃走した事件はすでに迷宮入りを傳へられてゐるが十五日夜右犯人として住所不定吳世煥外二名が星州邑內で窃盜を働き窃盜犯として取調べ中右事件の犯人なることを自白したかくて係員の苦心は二ヶ月半ぶりに酬ひられた（大邱）

牛代を詐取

慶北達城郡達城面東泉洞張學壽(九)同柳東植(一)同安順九(三)の三名は達城郡指定の牛賣買仲介人の如く裝ひ去る九日の大邱新町牛市場にきて牛を買ふべく物色中の達城郡城東面東里林英甲(三)から牛を買つてやるといつて五十三圓を受取りそのまゝ姿をくらました被害者の屆出で大邱署で搜查の結果十四日に至り圖々しくも又同牛市場に出てきた處を捕へられた（大邱）

萬引捕はる

大邱府元町の各商店が昨年來屢々として萬引被害があり大邱署で內査中であつたが十五日夜大邱府南山町同科九雙千萬(三)を引致取調べたところ昨年以來元町を中心に府內各商店から多額の物品を萬引し質屋で入質してゐたことを自白した件名で今日まで働いた回數々十回入質して二百余圓を稼いだと（大邱）

沙里院金組總會

沙里院金融組合第九回定時總會は十五日午後一時地區において開催し前年度決算定款改正、事業報告等の承認および任期滿了による役員の改正等を行つた本組合は三年前の不正事件で二萬餘圓の大穴補塡に多分の苦勞をなめたものであるが幸ひにして本期には全部の補塡をなした上なほ一千二百餘圓の剩餘金を見るまでにこぎつけたのである役員は前例により十名の詮衡委員によつて選出する事となり左記の通り決定最後に聯合會理事長の祝辭があり午後四時拍手裡に散會した

▲新評議員　田北政治、萩野龍太郎、森田彦、山梁助八、位田昭七、金貞夏、鄭炳奎、金永國、李東稙、鄭斗錫、近藤近、安昌憲、鄭在洙

棉播種獎勵

昭和五年度における黃海道の棉作付反別は一二、九一六町歩であつたが、昭和六年度における作付計畫反別は一四、三三四町歩にて昨年に比し一四一八町歩だけの擴張を行ふ計畫にて各郡においては夫々既作付反別の維持は勿論新規擴張地に對してもすでに土地選定を終了し、播種の指導準備に忙殺されてゐるが、道においても棉播時期に際し作付反別の正確、施肥の增加、他作物の混播禁止等を徹底的に勵行せしむるが爲、近く松山産業課長をはじめ相川技師、松坂技手、田中の各技手一齊に總動員を以て各郡に出張する事にしてゐる（海州）

地方費建築入札

本年度地方費所屬建物としては道立沙里院病院々長官舍と、道種苗場調査室の二ヶ所で工事入札は二十日の豫定であるが院長官舍としては三十八坪余で地方費官舍としては本道第一である（海州）

延坪島漁港 竣功式

來る二十六日擧行

延坪島漁港修築工事は三ヶ年繼續事業として昭和四年七月着手し本月十五日竣功したので、來る廿六日、同島において道內官民有志百余名を招待して盛大なる竣功式を擧行する筈である（海州）

黃海道

西江改修 用地買收 特設機關を設置す

西江改修工事は總工費二百四十八萬圓を以て昭和六年度より三ヶ年繼續事業として施工することに決定したがこれが用地買收準備のため過般八巻道土木課長と宇野地方課長は信川郡廳に關係三郡守と會同して協議しいよ〳〵これが買收に關する特設機關を土木課內に設置し豫備り起工準備を爲すことに着手した（海州）

飛込み自殺

十五日午後四時四十二分黃海中部線平壤月驛發大邱驛行き列車が崇山郡安心面里附近を進行中四十歳前後の男が飛び込み無慘の轢死を遂げた取調べの結果右は同洞一一一番地金致五(三)と判明十余年來の病氣で家族へ氣がねから厭世心を起し發作的自殺を企てたものらしい

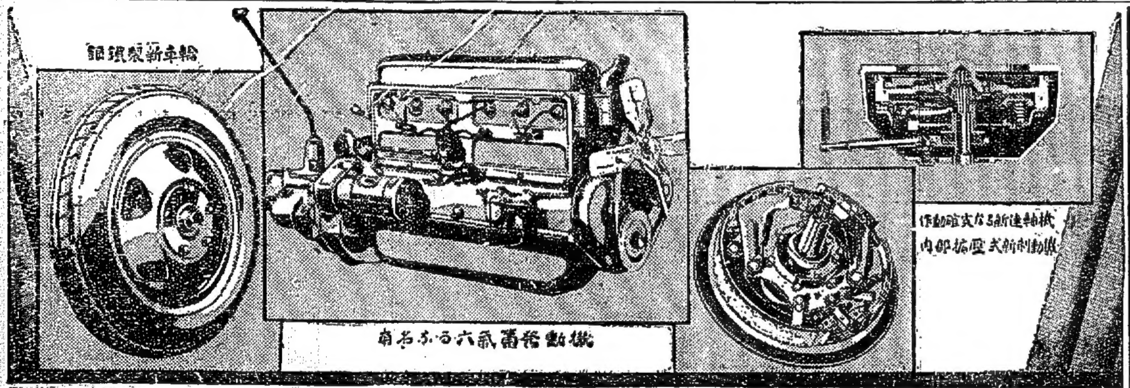

卓越せる機構を誇る……………

1931新シボレー・トラック

經濟的な運輸機關としては本車が第一

奈良倉家の神秘的靈藥

ぜんそく、たんせき一般の妙藥

神秘　靈藥　家傳湯

コジレた難症程ヨクキク不思議の秘藥

◇ぜんそく、タンセキがスツカリと治るので大評判の奈良倉家傳湯一時押へのトンプクや注射は危險です、どんな悪性頑固なぜんそくタンセキも根から治ると云ふ奈良の都で有名な奈良倉家の秘藥家傳湯によつて全治の喜びを得られよ、感冒のセキ位は直く止る
藥價六十錢、二圓、六圓　代金送料不要代引三十錢増し
京城本町四ノ一〇〇
奈良倉京城支店　振替京城一五六六五
マルミヤ南海堂

特約店
京城明治町　丹西店
京城貫鐵洞一〇八　壽峨資命堂
平壤旭町一七　伊藤源太郞
鎭南浦龍井町　柳原茂作
龍山漢江通八　千村弘仁堂
仁川仲町三　今中藥店
元山本町三　岩坪商店
咸興大和町　渡邊藥房

特約店募集　各地一郡下一名二村一名の支店又は特約店希望者は至急御申込を乞（割引致します多大の利益を提供す御創業にても可）

船車に乘る時先づ仁丹

◎梅毒◎精神病◎腦病
黑燒一切處
一切の神藥
從來品と異なり當方特有の創作品
京城府本町三丁目(角)
伊東大生堂

京城府若草町大通り
今村病院
內科
小兒科
入院隨意
普通病室
隔離病室
電話　病院用本局一八三一、自宅用本局二一六五番

香料　製菓飲料水用　化粧品製造用
着色料
香水原液
染料
獨逸國ローチエ香料會社代理店　獨乙カセラ染料會社特約店
京城府花園町九七
東華洋行

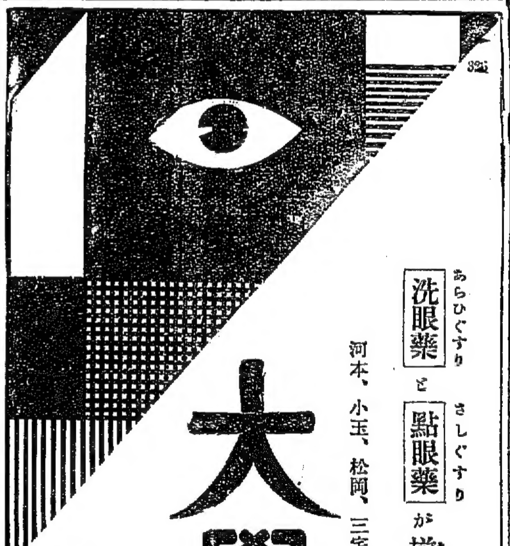

洗眼藥（あらひぐすり）と點眼藥（さしぐすり）が揃つてこそ 治療は學理に適ふ

河本、小玉、松岡、三宅、山中、五醫學博士推奬

大學目藥

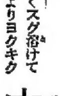

一瓶毎に　大學洗眼藥を添付す
容易くスグ溶けて　醗酸よりヨクキク
大學洗眼藥
大學目藥定價　廿錢より一圓迄
此藥のみならば　十錢　二十錢

眼病を正しく早く治すには
是非洗眼藥で氣持よく目を洗つてから、點眼藥を用ひる必要があります
（論より證據、各醫院病院で學理上最もよい方法と認めればこそ、洗眼に重きを置て、洗眼してから點眼をするではありませんか）
大學目藥は、一瓶買へば、その中に洗眼藥も點眼藥も揃つてゐて、家庭で簡單に理想的の眞正の治療が出來る最も便利なキキメ第一の眼科藥であります

効能　トラホーム、はやり目、疲れ目、のぼせ目、やに目、打撲目、爛目、かすみ目、血目、其他諸眼病
▼小兒の眼病には特製の小兒用大學目藥があります
▼御希望者に醫學博士の「眼病の話」を進呈します

大阪北濱　參天堂株式會社

讀書ページ

佐々弘雄氏近著『政治の貧困』

現代政治の無力無能

松本於菟男

◇

政治が大衆の遊離に敏感になつて來たことは偶然ではない。政治は大衆の實在を認識せずには進められなくなつたからだ。これに同時に政治の獨立性は失はれた。大衆に對する支配的機能はおそろしく地に墜ちた。無論、今日といへども政治は大衆の眼を盗み勝ちだ、そして粗い手法を用ゐたがることもあるが、大衆の一喝で一縮みとなる。現在政治は自由奔放さがなくなつた。これは政治に對する大衆の壓力が増したことを意味する。從つて政治の威力は著しく減退した。やがて無力になりそうな形跡である。現代政治はすでにこの無力を暴露しつゝある。これを大衆は冷かに見送つてゐる。

◇

しかし、政治に對する大衆の壓力それが、政治を無力にした、からといつて、これがかならずしも健全なる大衆の威力の現はれとはいへぬ。何故ならば大衆は今日あまりに不健全である。今日大衆の健康的威力はあまりに失はれてゐる。從つて大衆にもし威力ありとしても、それはむしろ不健康的威力といつた方が適當だ。こゝにおいて政治に對する今日の大衆の壓力は大衆の政治への或る種の反撥でもある。しかし政治がこの反撥的壓力に堪へかねてゐる以上、やはり政治は大衆に對して無力である、といふ結論に到達するのだ。しかも不健康なる大衆の壓力に抗しかねて悲鳴を擧げてゐる現代政治は、健康なる大衆が現在政治に、より強き反撥を試みるならば、ひとたまりもなく大衆の前に屈服するかも知れぬ。この狀態について現代政治の行き詰りを意味するものと思ふ。同時にこれは現代政治が一つの重大なる轉換期に直面してゐる證據である。現にも角にも、現代政治は、大衆しかも力強き救濟の一手を待望してゐる大衆の眼前において、その無力と無能を遺憾なく暴露してゐることは事實であらう。大衆の悲鳴に耳を掩ふて途方に暮れてゐるのが、現代政治のありのまゝの姿だ。惜むべきは現代政治の現實暴露である

◇

佐々弘雄氏の近著『政治の貧困』は、この現代政治の無力と無能を理論と實例を以て暴露してゐる。必要なる例證を除くのほか恐く日本における現代政治の批判であることは勿論だ。『大衆的、貧困と失業とさなかにおいて、現代政治はこれを救治する力を持つてゐない。貧困の救治を資本主義制度下に求めることは無益だ。寧ろ政治の貧困をこそ發揚すべき時代である」とは、著者の序文の冒頭句であるが、この言葉によつても、本書の全容はほゞ明瞭とならうと思ふ。そこで著者はまづ『政治の貧困』の全容を說き、次に『政治理論』を論じ、最後に『政治の實際』を具體的に批判してゐるが、『政治の貧困』を說く順序として、社會的貧困の過程より大衆貧困化の現狀におよんで、これが救治に無力無能なる現代政治の『貧困』ぶりを暴露してゐる。そして現代政治貧困の二つの象徵として疑獄の續出と失業の深刻化を擧げ『疑獄事件は資本主義內部の腐敗の暴露であり、失業問題は資本主義の對社會的缺陷の表白である』と論斷し、この二つを現代政治行き詰りの最大原因としてゐる。要するに資本主義のデッド、ロック、そこに政治の『貧困』が由來するといふのが著者の所說である。著者はこの論斷を前提として、現代政治の中樞を據る旣成政黨の病弊の解剖を試み、現代政治がかゝる社會相の政治に耐へ得ぬ理由を論述してゐるが、かりに著者の論斷所說への意見を保留するとしても現代政治の現代社會政治への無能ぶりは著者の實證的論述によつて個々暴露されてゐることは否めない。

◇

要するに『政治の貧困』の著者は現代政治にすつかりさじを投げてゐる。從つて讀者はこの行き詰りが如何に轉換されなければならぬかに當然論述の步を進めなければならぬ、これはまた本書の讀者の當然の期待でもあるが、著者はこの點については、あまり多くを說いてゐない。しかし、これは著者が『本書が現代政治の轉換期の一般的疑問に對して、判斷の一資料を提供し得たとしたら、私の望みは足りる』といつてゐるところを見ても、この點あまり多くを期待するのが無理と思ふ。本書はなぜに現代政治が無力化した、なぜに大衆に對して無力化したかについて說くことに全力を注いでゐる。そして著者のいはゆる現代政治に對する一般的疑問を述べることにすくなからず努力を拂つてゐるのであるが、幸にこれらの努力は本書の全般に亘つて認められる。なほ著者は無產政黨に關しては比較的多くの論述を試みてゐる。しかしこれに對する著者の眞摯なる批判的態度ともいふべきであらうか、兎も角その說くところに頗る興味を帶びてゐる。著者はこの項において獨立無產黨內閣の豫想を試みて『無產政黨內閣の成立はいつ頃になるか?……しかし百年河淸を待つがごときものでないことは明瞭である。……だから約廿年以內には獨立無產黨內閣の成立を見るのではないかと想像される。』ともいつてゐるが、これは著者のいつてゐる通り『想像推察の範圍以上に出で得るものではない』から、俄かに同意は出來ぬが、しかしその推論にはたしかに一理二理あると思ふ。要するに、本書は現代政治を俎上にのぼせ、その無力無能ぶりを明證摘出したものであるが、現代政治に對する疑問解答の資料また今日以後の政治についての判斷の資料は、本書の讀者によつてすくなからず提供された氣持ちがある。（四六版三六〇頁・東京・京城・千倉書房發行　定價一圓五十錢）

POP・GUN

『學校美術』誌上における山本鼎氏の提唱に對する二三の人の反駁が心細く感じられてゐた時四月號で今度は山本氏が返り討ちにした形である。

×

美術を階級鬪爭ばかりとしない論旨で『――人類學者が脊椎に未發見の穴を見つけて驚喜した事に似てゐますか――記者』（階級鬪爭圈外なる故に）而もさうした、政治運動や批評の外に生活して居る人間はずいぶんな人數ですぜ』と結んでゐる。

渡邊萬藏氏編纂『新式六法全書』

手島庸義

法律條文は法治國のシンボルである。法治國民は如何なる場合も『法の不知』を以て抗辯的主張をなし得ない。從つて、法規は國民須知のものであり、常に國民に親まるべきである。併し吾國の法規中には今なほ、佶屈聱牙な漢文體と生硬未熟な翻譯體の條文を多量に殘存して、決して民衆的でない。しかも各種法規は日において逐年肥大化し、事項もまた頗る複雜多岐に亘り、各所條文およびその相關的關係を知悉通曉する事は法律專門家といへども、究くなし能ふところではない。從つて、文體が民衆的常用語化され、系統排列が有機的組織化されたる六法全書の出現こそ、法治國民として各人等しく要望して已まなかつたところである。

◇

最近吾國においても、漸く斯る點に着目され、吾孫子博士、磯水學士共編の『口語六法全書』（民法篇）、末川博士の綜合的六法全書の刊行が相踵いで試みられてゐる事は吾國の法治國家としてのレベル向上を實證するに足るものである就中、帝國地方行政學會發行渡邊萬藏氏編纂にかゝる『新式六法全書』は、獨逸における六法全書編纂方法の長所をとり、之に同氏獨自の創案を加へ、苦心慘憺の極完成された綜合的六法全書で、氏の異常なる努力は本邦六法界に新機軸を出したものといへる。

◇

同書は、一九三〇年版において主要各條に參照條文を附し、法律見返しには五十音別法令索引を掲げ更に卷末には綜合事項索引を加へその機能を最高度に民衆平易化し能率有機化し、各方面の讚賞と歡迎をうけたが、更に一九三一年版においてはその內容を最新資料に加し、民法、商法、刑法、刑訴の主要條文に判例を挿入したるなど、編纂者の苦心慘憺たる考案になる卓越せる樣式と完備せる內容とは眞に六法全書をして判例法規、法律辭典、國民法律教科書の水準にまで醇化せしめたるものである。實に本書は專門家、實務家、學生たるを問はず法治國民各員の座右必携の良書として推奬するものである。

◇

唯、鳳玉の瑕瑾として遺憾に思ふ點は、二三の誤植を發見する事である。一例を擧ぐれば、民法第一九ページ第二百三十二條第一項の相當重大な組み違ひは、一九三〇年版一九三一年版を通じて訂正されて居ない。編者の不斷の努力と精進はやがて完璧無比の綜合的大六法全書の大成さるゝ事を確信して擱筆する（東京・神田・今川小路一ノ四・帝國地方行政學會發行・定價二圓）

富山房刊 大英和辭典について

京城帝大教授 佐藤清

英和辭書の數は非常に多く、それ以上のものはなからうが、今度富山房から出版された市河三喜、畔柳都太郎、飯島廣三郎共著の『大英和辭典』には全く驚かされた。大判千八百六十六頁といふ本がたつた五圓などといふのだから、たゞこの一つでさへ現代の出版界に驚異とすべきであるのに、かてゝ加へて紙質の精選されてゐること、印刷の鮮明なること、裝幀の堅牢無比なること、製本のあかぬけしてゐること――係り物に過ぎないが、僕もこの出版には全く驚かざるを得なかつた。殊に僕のやうに眼の弱いものにとつては、印刷の鮮明なことは非常な愉快であつた。そして本の大形であつて、字數の多いこと、固有名詞があること、拉丁その他外國語で英語に熟しかゝつてゐる言葉が多いこと、新しい言葉が多くはいつてゐることなどは、先づ本書の內容におけるもつともすぐれた特色として擧ぐべきものであつて單なる學生向きの辭典といふよりもその堂々たる風格においても確かにすべての辭典の意匠に値へつけらるべき性質のものであり、普通の辭典としても確かに外國書と並べて少しも遜色あるものではない。この外に本書によいと思ふ所は略語の數が多く、引用文が多いといふことである。引用文はこれくらゐ大きい辭書でなければ到底出來ない所であらう。いづれにしても熟語の多いことは熟語辭典の少ない今日において非常な利益である。おかげで諺や格言のやうなものも入れてあるのはうれしい。その外よいと思ふのは動、植、鑛物等の項目が比較的詳しい點である。この辭書は地名人名辭書をかねた小百科辭典的な英和辭典として薦められる人を滿足させて余りあると信ずる。（新六八判、千八百六十六ページ・定價五圓八十錢・東京九段下富山房發行）

新居格氏著『街の拋物線』を讀む

太田奇索夫

作者はいふ『あるだけのものでしかあり得ない。わたしに就いては本書がそれを語つてゐる。――定型化を本能的に忌み嫌ふわたしにとつては創作が創作らしくない。小品が小品らしくないことも確かだ』と。眞にこの一面に集められ街の拋物線となる小品の數々は何等外部的に準繩を持たない創作型式のものではあるが、作者の見たるもの、感じたるものはすべて作者の觸角を以て知覺したる外傍であるので、自由なる時代への解剖ともなつてゐる。その自由さがぐいぐい讀むものゝ感興を引き伸れて行く、又作者の筆はいふが如くに枯容する定型を破つてゐる點に彼は流動する時代へ愛する眼と魂とを、その流動する要法に適合させてゐるのである。卷中『ウルトラ物語』――ウルトラは『超』であり『過』である。過激、急進的、尖端の意味である。――私の解釋するところでは尖端が眞に尖端であらうものなら、それは鍵の鋭い閃光のやうに刹那的な轉だが却つて人目につかない性質のものではないのかと思つてゐる。いひ換へれば、顯現的な存在ではなくて、夏のさなかにそつと忍び入る秋のそよぎのやうに、それとは分からないものではないのかと思ふ。だから、眞の尖端的なものは、特に、超尖端的のものは微塵的なものではないかと考へてゐる

だが、現代での尖端は何れも靜やかな明々しい裝ひをして登場する或は怪奇にして奇拔、突飛にして驚目的な跳躍をしながら立ち現はれる。と解釋づけてあるが、この卷中にはそれ等を作者がウルトラがらないものにも應分とウルトラな斷面を與へる題材が含まれてゐるのであるさてウルトラ物語りは續いてゐる。さうして事例的に今昔の用語の內容の變化から若いもの、氣持ちの變化、さては女性の變化、夫婦關係への意識の變化など面白く讀まされる。『――夫婦とは何ぞや、夫婦とは。それは相對して顏を見合つてゐる間、如何にも夫婦らしく表現すればいゝのですわ。夫がゐないときは對立的關係において發生した夫婦關係は內容にも、型式にも存在しないことよ。その間は地下の下水道、そこに流せばいゝことよ』

『お前は俺以外に關係のある男はあるかね』

『ねゝあつてよ、五人計り』

『大抵は見當がつく。だがそれはダアチーだなあ』

『ではあなたに伺ふわ、あなたは活躍したハンカチやワイシャツ姿はないこと』

『そりや使ふさ』

『ぢや、それとほゞ同じぢやないこと』

あゝ何といふ頽廢的な對話だ――（中略）呪はれたる對話であるかなとした。――中略――私はそんな話を人から聞いて呆然とした對話と事實とがあらうなぞとは思はなかつたけれど、あるのだから仕方がない。その類のことでもつともつと奇抜なのは古い言葉でいふなら亂倫の現象が存在するかも知れない。それをウルトラといつていゝかどうかわたしは知らないけれど、そこに周辺つて固定があるとき、そしてそれが自然な形態にまで溶け込むその過渡期の一種の無形だとすれば、それを古い革装でもう一度讀み取ることは出來ないのだらうか。――』と彼は叫ぶのである。さうして全卷を通じてこのめまぐるしき東洋の孤島に新しく生れつゝあり、轉化しつゝある大都會の生存が顏動躍する生命を搖籃するところの拋物線が語られてゐるのである（東京・牛込・新小川町二ノ二〇・尖端社發行定價一圓三十錢）

大衆投資 一夕話

『株の動かし方さへまだ碌々わからないうちから、將棋の攻め手や、守り方ばかり習はうとしたつて、それは無理といふもの、先づ經濟學にしても、先づ經濟原論を學んだ上で、經濟政策の各論に入つて行く――投資の道も亦――』水谷絹太氏著（八十錢）東京・下谷・上野櫻木町四四フロラ發行

接吻の變遷

これはエロ大衆の俗うけを狙ふ單なる雜刊ものとちがふと著者の自負、なるほど讀めば作者の文藝的情熱が含まれて議論に非ざる感興を湧かしめる。飯川春水氏著（八十錢）東京、牛込、若松町一三三、日々書房發行

造型藝術・社會學

マルクス主義藝術理論叢書 6

ハウゼンシュタイン著　川口浩譯

叢文閣版

『ヴイルヘルム・ハウゼンシュタイン（Wilhelm Hausenstein）――この名前は我々の耳にももうかなり親しいものになつてゐる。それにも拘らず、我が國は彼に對する研究がまだあまり行はれてゐないやうである。その一つの理由は、彼の研究の領域が主として繪畫の領域に植はつてゐるからであり、もう一つの理由は、我が國のマルクス主義藝術批評が、長い間政治方面に片よりすぎてゐて、藝術そのものに對する研究が、深く掘り下げられなかつた爲めであらうと思ふ。現在における我が國の藝術批評は、主として文藝批評にその重點が置かれてゐる。又、政治と藝術との機械的結合も、その克服の聲の大なるに比して、その實踐がまだあまりに貧弱である。この二つの缺點はもう文字通りに止揚されねばならない時だと思ふ』如上の理由で本書が推薦され價値づけられる。東京・麹町・四番町九叢文閣發行（定價一圓）

趣味の奇術

これでは奇術屋さんが上つたりではないかと思はれるほどの種明かしだ。先づ第一編が『小奇術』次いで『貨幣の奇術』『カードの奇術』『ハンカチーフの奇術』と各數十種に及び終りに『舞台上の大魔術』に至つてゐる三澤隆茂氏著（一圓）東京、日本橋、本石町、博文館發行

性病の話

高文禎氏著

性病に依つて見るに淋疾は不姙症の原因ともなり、梅毒は遺傳性を持つのみならず死亡率が腦溢血或は赤痢等より多きを見てもその害毒の容易ならぬ事が推測に難くないものであります。我が朝鮮には未だ的確なる統計がありませんが日本內地の統計に依れば百人に對して二十一歳より二十五歳未滿が二十八人二十五歳より三十歳未滿が二十四人三十五歳未滿が二十五人といふ驚くべき數字を示してゐます。而して大正十四年東京において私娼の檢擧を爲したる結果百人中八十五人までは性病患者であつたとの事でありますから未だ性病に對する知識は乏しく加ふるに豫防施設の整はない我が朝鮮社會にはそれ以上でありませう（四十錢・京城・西大門町一の一二八共濟院出版部）

美術新論・四月 槐樹社展號

寄素夫生

近來日本の色版りの進歩はそれ等の世界に關心を持つ者の等しく認めるところであらう。本號口繪の諸岡、高間、金澤、油谷、熊岡の諸同人および上野山、渡込各新進とされる人々の原色版何れも甚だ美麗、鮮明、適切である。昔日の『印刷のやうだ』と下卑た色彩を揶揄した言葉にも變化が來なければならぬ時代となつたとつくゞ思ふのである。

◇

その原色版中の逸品とあるは渡邊三氏で京城中學の出身洋畫家である。再び槐樹社展に槐樹賞を得た人であるところも見逃がせない槐樹展が一種特別なるリアルな作風に共通色を帶びて次第に偏意を感じさせられるのではないかときづかはれる仲で上野山、渡邊、橋本など其他若人によつてとまれ新道と大膽さとしての自由性と多樣性の確立を示されるべきであらう

×

記事も特輯號として寫眞版同様豐富である。又近來これ等美術誌における美術家の斷片記といふやうなものが甚だ我田引水式で後進や一般同好の讀物としては甚だ無責任な感を抱かしむるものが多いのであるが、本號の『我が美術界に望む』の斯界の先輩或は有識者等の記事は多いに讀むべきものであり、同時に多いに斷片的なまとまりと責任ある公正論を待望されるのである。

以上『美術新論』は便利である東京、本郷、駒込上富士前町七三その社發行（特價一圓五十錢）

朝鮮の畜産 特輯 有畜農業事例 發行さる

朝鮮畜産協會の發行にかゝる雜誌『朝鮮の畜産』は、今回『有畜農業事例』と題する百餘ページの特輯號を發行。朝鮮十三道の畜産主任官の『畜産が農業經營を如何に有利ならしめたか』の實例報告を收錄。何れも實際卑近なる事例のみにて、朝鮮の農村農家、畜産組合の技術者、普通學校卒業生指導者にとつての直接好參考たるを失はぬ。

十石採多收穫 稻作栽培指針

山崎亮衛氏著

富民協會の稻作田のみならず一般もその多收穫の目的において一反歩から玄米十石得ることが出來るやうにならなければならぬ。然して各人任意の設計を要するとも勿論であるが、本書の目的もまたその間に介在して讀者の多收穫栽培の指針たり得れば幸甚だといふのである。長野縣南安曇郡北穗高村西穗高書房發行（定價一圓）

體驗から生れた處世讀本!!

報知新聞社長
大日本雄辯會講談社長 野間清治著

修養雜話

どうすれば就職出來るか？

どうすれば昇進出來るか？　今の世はどういふ人を求めてゐるか？　どういふ事を望んでゐるか？

處世の要諦、成功の眞髓はこれ！

著者近影

この「修養雜話」は――

波瀾重疊の二十年、凡ゆる苦難を征服し突破し來つた、血の滲むやうな其の體驗から、眞に青年の進むべき道、眞に青年の盡すべき道を、深い理解と、大いなる情愛を以て明示してあります。それに今一つの特色は、婦人向きの話があることです。就職、執務の上に、自分を磨き上げる爲めに、又、家事育兒の上に、讀んだその日からスグに役立ちます。

特に、青年男女各位の熟讀を希ひます。

目下、全國各地の學校、會社、工場、青年團、處女會、青年訓練所等より或は教科書に、記念品に、或は賞品に、盛んに御利用をいたゞいて居ります。

「修養雜話」內容の一斑

▲明るい日本を目指して― ○爲すある身…○希望を高く大きく…○一念發起の時…○考へる力…○次は「幸運」…○貧乏な日本…○根本は正義…○自己當面の仕事…○もつと眞面目に…○手始めに…○明るい美しい日本…

▲色を好む

▲「一心」と「今」

▲若き人々の首途を祝して ○若さの光榮…○世間は波風が荒い…○世間學の要領…○予に其の理窟あり…○人多き人の中にも人はなし…○道草を食ひ給ふな…○率先でやる…○泣事、愚痴、猜み、嫉み、

▲劍道と生活 ○道に徹するまで…○眞劍味…○心を正せ…○隙のない人…

▲身體全體を打込め ○油臭い…○一歩一歩確實に…○からだ全體で…○かじりついても…○日に新たなれ

▲頭を働かせよ ○平上無難…○腹を抑へる急所…○陽のあたる朝…○愛する心より…○忍ばるゝ人…

▲命令以上 ○命令以上とは…○行爲の三階段…○眞面…

▲傘師の美風 ○我子の不幸に泣く…○教育力…○一心足

▲「主婦の心得」を問はれて ○叱るといふこと…○褒めるといふこと…○賢きもの…○理智合せて…

▲順序本末 ○風呂の流しから…○茶碗は七を爲す本…○家の爲めは國の爲め…○體驗の學…○すべては平である…

▲雄辯は王者である ○雄辯の所在…○一つの掛話…○口よりも腹…○雄辯の評價…○雄辯と謙遜…○雄辯と沈默…○雄辯は王者である…○人格と技術…○雄辯は國寶である…

▲社員道・社長道

今尚、盛んなる大賣行！　野間社長の既刊三著　合せて御愛讀御願ひ致します

體驗を語る

內容 ▲中等學校へ入らなくとも偉くなれる…▲小我の害…▲私共の社員…▲入社の際の覺悟…▲使はるゝ人の心得…▲叱られ者の歡び…▲仕事そのものを樂しむ…▲負けるは勝つなり…▲模範の生活…▲好き嫌ひ…▲主人の身…▲主人と我等…▲人一倍働いても疲れぬ工夫…▲我社の三大社是…

求職に、昇進に、經營に、應用自在の虎の卷！

處世の道

內容 ▲世渡りの極意…▲苦勞の味…▲賢い應待…▲我より始めよ…▲最後のマッチ…▲のりうつりの秘訣…▲味方…▲三猿主義…▲小盛三則…▲金を借る話…▲紳士の錯誤…▲心がけは金のみ…▲愛…▲小官の言ひ方…▲犠牲の精神…▲疑問より憧憬へ…▲酒飲みの心理…

スグ實行出來る世渡り成功の極意書！

出世の礎

內容 ▲如何にして希望を達すべきか…▲人の大小…▲「一芸」と「一藝」…▲なにとではで…▲木劍を握つて…▲人氣の眞價…▲落葉集…▲金儲けの指導精神…▲生れ變りの術…▲消極の價値…▲今日の事…▲最大の過失…▲硬化…▲克己…▲私の鉄についての話…▲報知新聞社長就任の辭…

これを行うて出世せぬ道理斷じてなし！

見よ！　處世修養の活指針！
成功榮達、一家幸福の大道！　切に御清讀の程御願ひ致します。

定價 各冊 二十錢　送料各冊四錢　東京本郷 大日本雄辯會講談社　振替東京三九三〇　全國書店販賣

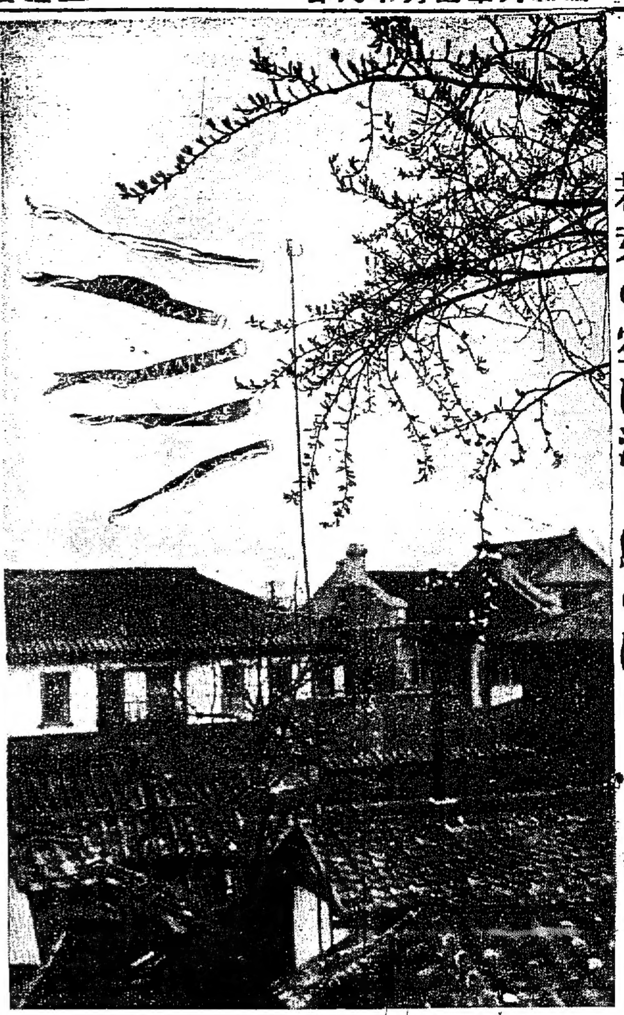

▽▽…若芽の空に泳ぐ鯉のぼり

海軍の士官候補生に 赤化の魔手を伸ばす
同文書院生と新聞記者が 連絡をとつた上海の共産黨

【上海十七日發電】上海東亞同文書院共産黨事件は犯人の檢擧以來新聞の記事掲載を禁止してゐたが四月十七日午後四時解禁となつた、その内容は左の如くである、昨年暮十二月廿六日當地碇泊中の練習艦隊八雲、出雲の乘組士官候補生百八十名が河島巖六中尉に引率されて上海東亞同文書院を見學し一通り校内を巡視して歸途に就かんとするや突如學生服を着た男が候補生の列中に紛れ込み

『之は頼まれたのですが後で見て下さい』

といつて廿餘通の手紙の束を候補生の一人に手渡した、その表面には『士官候補生御中』と記し裏面の差出人は『みやげものや案内部』と記名してあつた、候補生等は單なる土産物屋の案内ならんと輕くあしらひそのまゝポケットに押込んでゐたが、書院附近にあるフランス租界の經營たる徐家滙天文臺見學の際、引率者たる河島中尉が封を切つて見ると豈圖らんや驚く可き共産黨の宣傳文であつたので河島中尉は即刻右の宣傳文を取り纏め軍隊に向つて赤化の魔手を伸さんとする不逞學生が書院内にある旨を上海總領事館警察部へ通告した

寄宿舍を襲つて 就寝中の八名を檢擧
領事館警察の活動

これがため領事館警察では署員の總動員を行ひ數臺の自動車を連ねて翌廿七日早朝四時上海郊外にある書院寄宿舍を襲ひ就寝中の嫌疑者八名を檢擧して引上げた、檢擧された學生の姓名左の如し

安齋庫治(四年生)福島縣
川瀬　翔(同)岐阜縣
遠藤　進(三年生)京都府
白井行幸(同)岡山縣
水野　茂(二年生)北海道
中西　功(同)三重縣
濱津良勝(同)熊本縣
高原　茂(同)長崎縣

取調べは領事館警察の大司法領事の手に依り行はれたが川瀬と遠藤の兩君は十二月三十日に中西、濱津、高原の三名は一月三日に水野は一月七日に何れも證據不充分で釋放された、殘りの安齋、白井兩名に對しては嚴重なる取調が續けられたる結果士官候補生に對する宣傳文を撒布したる者は次の三名なることが判明した

岩橋竹二(二六)上海毎日新聞記者、原籍和歌山市鈴丸町六
西里龍夫(二六)上海日報記者原籍熊本市黒髪町井四二三
加來海(二九)上海日報記者原籍熊本縣八代郡鏡村八八〇

岩橋と加來の兩名は十二月三十一日朝當地で檢擧されたが西里はこのことを知つて逸早くも風を喰つて内地へ逃亡し未だ逮捕されてゐない。斯くて共産黨事件の首謀者たる岩橋は加來、安齋、白井の三名と共に治安維持法違反と保安法違反の廉によつて拘引状を發せられ當地における豫審終結と同時に起訴されて近く長崎地方裁判所へ一件書類と共に護送さるゝことになつて居る

門衛に頼んで 見學の候補に渡す
彼らの宣傳方法

【上海十七日發電】同文書院學生と上海新聞記者とをめぐる共産黨事件の首謀者岩橋と西里の兩名は昭和五年東亞同文書院を卒業し岩橋は上海毎日新聞社へ、西里は上海日報社へ入社したもので加來は曾て同文書院に事務員として奉職してゐたが昨年春解雇され一時逆境にあつたため同郷の西里が彼を紹介して上海日報社へ入社せしめたものである、岩橋竹二は右事件の直接首謀者で前以て士官候補生の書院訪問を知つてゐたので加來と謀り宣傳文を作成しこれを支那人に託して書院の門衛宛送つた

門衛は日本人であるが候補生の誰に渡すべきかと反問したところ兎に角候補生の誰でもよいから頼まれものだといつて手渡してくれゝば結構だと依頼して該支那人はそのまゝ姿を消してしまつた、門衛はその内容が大それたものとは露知らず依頼品として遠藤の友人に當る一候補生に渡したのである

細胞組織に 至らず

加來は書院奉職時代からの友人であり新聞社入社の周旋をして貰つた西里や岩橋等が夜晩く人目を忍びやすい町の板塀、壁等に白墨をもつて過激なる文句を楽書したりパンフレットを發行してゐるとに興味を持ち不知不識の裡に彼等の一味として手助けをなす樣になつたものである。なほ彼等の運動が露骨になつたのは十一月七日のロシヤ記念日頃からで路上や料理屋において上海駐在帝國陸戰隊および海軍兵士に日支鬪爭同盟會等の名稱を用ひて潜行式に不穩文を配布してゐたのであるが未だ確固な細胞組織には至らなかつた、西里、岩橋、安齋等は相當中國共産黨と連絡を取らんと努力した樣である、日本内地にも彼等と連絡を取つてゐる者がある樣だが本事件は寧ろ芽生えんとする過程において事げられ大事に至らずして濟んだ樣である

結氷に閉されて 元山丸立往生
オホック海航行中に

【函館十七日發電】ロシア國際漁業神戸山下汽船所有元山丸(三一七九トン)は去る二日露人二百十二名邦人百四十九名の漁夫および漁業用品を積みカムサッカ東岸オリユートルに向ふ途中オホック海で流氷に襲はれ十四日遂に厚さ五尺の結氷にとざされ航行不能に陥つた旨無電あり、同船の食糧は數日後には缺乏する模で各方面で大騒ぎを演じてゐる

里民を恐怖させた 十三回の怪火
情夫の無罪に代つて 法廷に立つた女

昨年二月二十日から三月十日の僅二十日間にかけて道内長淵郡馬城里に十二回の火事騒ぎがあり小さい田舍町の人々はこれはてつきり鬼のなせる怪火(とけび)であると夜な夜な眠むれぬやうな恐ろしい噂の種をまいたが、この怪火の主人公としてその正體を暴露した長淵郡江上面馬城里李玉星といふ卅五歳の女の放火第一回公判が十七日京城地方法院山下裁判長、池田檢事立會の下に開廷された。この事件は放火事件がもつ特有の謎を幾多潜めてゐるもので、この女のさきに被告の情夫李鶴鳳が放火事件の有力な嫌疑者として檢事局へ送致され、京城地方法院檢事局吉川檢事の下に取調べられ公判に廻されたがその結果證據不十分の理由で金川裁判長の下に無罪を言渡され、間もなく男の情婦たる現在の被告李玉星が放火犯人として法廷に立つたものである、しかも女は裁判長の問ひに對し豫審廷で認めた三回の放火事實を『自分は知らぬ』と述べその臆測として別項の如く情夫の夢を物語つて徹頭徹尾放火事實を否認したこれに對し池田檢事は被告に懲役五年を求刑、判決日を廿三日に決定して閉廷した

夢に見た火

事件は被告李玉星の獨居生活にはじまり李は二十歳の若い身空で夫を失ひ昨年一月ごろから李鶴鳳を情夫にもつやうになつたがやがて從兄の李鶴從に發見され、女はさんざん毆打を蒙つた、それから間もなく一ケ月も過ぎると馬城里に火事があり、あちらこちらで火事騒ぎが毎日のやうに起つた。村の人々これは人間のする仕業ではなく鬼神の怒りであると夜は早くから家に閉ぢ籠つてさかんに祈りをあげ出した。長淵警察署はこれてつきり放火であるとにらみ調査した結果遂に女の情夫李鶴鳳を最も有力な犯人として檢事局に送局した、しかし公判の結果李は無罪となりつゞいて李玉星がその放火犯人として取調べられ檢事局に送られ遂に被告は豫審廷で前後十二回の火事々件中三回は自分が放火したと自白したので十七日の公判にのぼつたのであるが被告は前記の如く放火事實を否認、裁判長が……

故『李鶴鳳と被告の家は非常に遠くて一見火事が起つたかどうかわからぬほど離れてゐるのに偶々李鶴鳳の家に火事があつたとき被告は從兄の李鶴從の所に行き「李さんの家が火事だ」とどなりこんだといふではないか』
被『はいその通りです』
故『一體李の家が火事だといふことをどうして知つたか……そんなに遠く離れてゐるのに……』
被『……』
故『おかしいではないか、この火事を見たのか、被告の家から見えたのか』
被『いゝえ、そうではありません、これは眼では見ませんでしたが夢で李さんの家が焼けてゐるのを見ました』
故『夢で見たといふのか』
被『そうであります。夢で見ましたが、目では到底見られぬ程遠くはなれてゐるので心で知つたのです。それでさつそく從兄のところに知らせに行つたのです』
故『それはほんとうか』
被『嘘ではありません、夢を見たのでてつきり火事だと知つて之は大變と思ひ早速知らせに行つたのです』

……とまるで靈感によることを物語つた。裁判長はあつさり聞き流し尚も審理を續けやうとすると被告は再び『私が何のために情夫の李さんの宅に放火する理由がありませう』と答へ終始放火事實を否認した

七萬圓の 控訴公判
十八銀行側の 證人申請容れらる

京城で死んだアメリカ宣教師ハリー・ルイズ女史の遺産七萬圓讓渡事件は一審判決の結果目下アメリカにあるルイズの實弟に與へられることになつたが、その遺産をあづかつてゐる所謂の十八銀行は『一審判決通りそう簡單に手渡しするとは出來ぬ』と控訴、その第一回公判が十七日午後二時より京城覆審法院末永裁判長の下に開かれた。控訴した十八銀行の申分は

『お金を出すのは預かつてゐる金であるから一向差支へない。しかし一審通り弟さんに支拂つた上再び一審で敗けた人發女張信明や預金通帳をもつてゐる手如明に對し再び支拂はなければならないことになれば大いに困る、この點を明らかにしてほしい』

といふので控訴の後、十八銀行は故ルイズ女史の預金通帳をもつてゐるといふ手如明および當時遺産讓渡事件に關し同人の辯護人となつた水野辯護士兩名の證人申請をなした。合議の結果裁判長もこれが申請を承認し來月五日兩人をよんでみんな集まつた上この讓渡を明らかにするときめて午後三時閉廷した

又も看板破りの 十五の少年捕へらる
刑事の見張中に悪戯して

東拓前にある選擧立看板のいたづら者三名は本町署に檢擧され嚴重な說諭を受けてゐるが十七日午後三時半に至つて又もや一名の惡戯者が捕へられた。この者は幸手町二四七佐藤保(一五)とて刑事が監視してゐるのを知らず看板を突き破つてゐる所を與刑事に現行犯として捕へられたが、手首に咬みつき咬傷を與へた仕末、有無をいはさず檢束した

病氣を苦にし 自殺をはかる

高陽郡漢芝面立川里神小奥(二七)は永らく肺病で苦しんでゐたが、十三日午後五時頃自宅で剃刀カミソリを呑み自殺を企て苦悶中を家人が發見し直ちにセブランス病院に擔ぎ込んだ、生命危篤

ウツドリング中尉に 勳章を授與さる
日本の倫敦條約批准書 空輸の功勞者

【サンデイゴ(カルフオニア州)十五日發電】昨秋十月、日本のロンドン海軍條約批准書空輸の使命をヴイクトリアよりニューヨークへ飛行したアーヴイング・ウツドリング中尉は十六日米國陸軍省から殊勳飛行十字章を授與さるゝ筈である。なほ當時ウツドリング中尉を護衛して米大陸横斷飛行中ワイオミング州のララミー附近において暴風雪のため不幸墜落慘死せる貴き犧牲者ウイリアム・コールドウエル中尉に對しても同じく飛行十字章授與の沙汰あり、カルフオルニア州オークランドに居住する故コールドウエル中尉の嚴父がこれを受領した

世界探檢家　菅野力夫氏
第三回世界旅行大講演會
日時　四月十八日午後七時半
入場料不要、但内整理金十錢
第三遠征踏破地名　ハワイ諸島、メキシコ、パナマ、ペルー、チリー、アルゼンチン、ブラジル、英領南アフリカ、馬來半島、ジヤワ、シアム其他
來青閣

宮中大奧にて 御床しき雛祭
三内親王樣の御團欒

【東京電話】照宮樣初め内親王樣方が大奧で行はせらるゝ桃の節句は去る三月三日が皇后陛下御誕辰直前のことゝて御延期になつてゐたが、來る廿日の舊暦三月三日宮中の皇子御殿に天皇皇后兩陛下を初め奉り久邇宮家その他各宮家から御贈進の雛人形を飾られ御祝宴遊ばされることゝなつたが、この日は照宮樣にとりては初の御節句とて御賑やかな大奧では照宮孝宮兩内親王樣に順宮樣も御加はりの上御床しき御團欒遊ばさるゝ筈であると

「事故を出すな」と 街頭へ少年まで動員
あす……第二次交通安全デー

警察官の總動員は勿論初等學校の兒童まで街頭に出て應援する第二次『交通安全デー』はいよいよ十八日正午から午後五時まで全市にわたつて大々的に行はれることになつた。この日交通保安のため働く警察官は各署の當番員全員に非番員百八十六名を加へ更に警察官講習所から教習生百三十名が應援し、交通の要所に配置されてビラまきや交通整理を手傳ふ兒童を合せれば約千名にも上る警戒網がしかれこの取締時間内にはどんな小さな事故もおこさせぬと意氣込んでゐる。なほ綠に白の腕章をつけたお巡さんに手傳つて同じく綠十字の腕章で活躍する少年少女の出動は今回がはじめてであるが、第二の國民たる學童が現場に立つて交通訓練のため働くことは交通道德の觀念を養ひ、ひいては家庭内にもおよんで頗る意義あるものとして好評をうけてゐる

内鮮人共謀の 恐るべき陰謀發覺
一味數名檢擧さる

【東京電話】三田警察署では警視廳内鮮係と協力し十七日未明芝區本芝三ノ二朝鮮人南浩榮(二三)方を襲ひ浩榮はじめ金公武(二三)文壬慶(二三)外數名を檢擧しこれと前後して大内四郎外一名を引致し嚴重取調べ中であるがこれ等の一團は全協系日本土木建築勞働組合の者でメーデー國朝化を期し直接行動を宣傳しつゝあつたもので國朝化の内容は『東京全市を暗黑にせよ』『鐵道電線を切斷せよ』等の不穩なもので大内はその首謀格として活動してゐたものである

女兒ホーム 克己週間
十八日から

府内西大門町一丁目救世軍女兒ホームでは現在二十六名の少女等を收容し毎日學校に通學せしめ餘暇に仕事を敎へ將來はよりよき生活をなし得る機智を備へさせてゐるが今回同ホームではこれを擴張するため十八日より五月卅一日までを克己週間として廣く世の同情者に願ひ右の事業のために寄附を仰ぐこととなり街頭に進出することゝなつた

玄關の暴漢
◇…ナンセンス一幕

狂はしい春の陽氣が齎したナンセンス劇一幕――
▲時――十七日午後三時
▲場所――總督府表玄關
▲人物――身なり卑しからぬ卅歳位の青年、受附子、警察官、記者その他大勢
青年『内務局長に會はせて呉れ』
受附子『いま居られません』
青年『ゐない筈はない』
次第に聲が高くなつて押問答が續くので隣室に詰めてゐた警察官十名ばかりに記者、お役人さん連がスハ一大事出來とばかりにドヤドヤと表玄關に馳せつける
警官『君は誰だ、住所は?』
警官連は手帳と鉛筆を手に殺氣込んでゐる、氣の早い記者は電話口へ飛んで行く
『〇〇社ですか、今本府玄關に暴漢が闖入、詳しいことは直ぐ知らせます』
青年の眼の色が著しく變つてくる
青年『先日内務局長に手紙を出したが何故届けて呉れぬ、僕は治安維持を犯すやうな愚行は働かないぞ』
次第に青年の應答ぶりが常識を缺いできたので警察官詰所へ連れて行かうとする、青年は頑強に抵抗して終に格鬪を演じるとしばしやつと取押さへる
警官『馬鹿に力の強い男だ』
其時あはたゞしく黑い詰襟を着た精神病院の巡視が飛び込んで來る
『私は醫專病院の者ですが精神病科の患者が先程逃走しましたので……あゝこの男です、いやどうも御苦勞さまでした――』
一同ポカン

◎孤傷に生れて一命を拾はれた蓮沼門三氏が、修養團の盟主と仰がれる迄の、血淚の半生史は、キング五月號の名記事である。

驛前で 詐取す
犯人あがらず

目拔の場所京城驛前で田舍者をだまして現金百四十圓を詐取した者があるので、本町署では犯人搜査中であるが、まだ檢擧をみない、事件は去る十四日夕刻江原道の富豪某氏が京城驛に來た所、六十歳位の老爺が馴々しく近づいて來て百四十圓を詐取行方を晦ましたものである

大田名物　リンゴカステラ　中田堂

けふは日蝕

【仁川電話】今十八日には日蝕があるが今度の日蝕は部分食であつて日本内地では見れないが朝鮮および樺太の北部ではみられる、仁川においては午前八時廿四分太陽面の上から缺け初め同九時十二分食甚となり食分は七厘午前九時廿一分復圓し、食は小さく色ガラスを通して注意してみれば肉眼でもみることが出來る

景福宮のさくら
廿一日から解放

本府博物館の櫻もボツボツ莟がふくらんできたので博物館を臨時擴張して廿一日から廿六日まで景福宮内一圓(官舍を除く)を解放することになつた。なほ構内の飲酒、放歌は禁ぜられてゐる

優良國産　腕時計　セイコー　景品附特賣中

特賣締切五月卅一日の處四月上旬を以つて五萬個全部賣切れとなりましたから更に二萬個追加特賣致します

八形セイコー長方型曲形
九形セイコー
十形セイコー
八形セイコー

五萬個賣切れ更に貳萬個追加

セイコー腕時計一個お買ひ上げと同時に抽籤券一枚と五等景品(置時計)一個とを洩れなく贈呈致します。

九形セイコー一四角形

景品内譯
一等　プラチナ側　懐中時計
二等　十八金側　懐中時計
三等　扇風器
四等　目覺時計
五等　置時計
景品總額　金拾貳萬三千四百六十圓
追加景品　四萬九千三百八十四圓
精工舍新築落成記念　景品附特賣中　全國時計店にて
主催　精工舍

資本金五百萬圓　朝鮮火災　本店 京城朝鮮

柄と型の新しい店　紳士服店　コンドル　京城長谷川町

筆耕生　春秋社

京日案内

貸家　見習　女給　小店　代理　恩給　風呂　賣地　恩給　英文　恩給　女中

特別案内　蓬萊住宅分讓地　藤野

淋疾・黴毒・痔　京城明治町(浪花館東三軒)　電話本二〇九〇　塩井医院

華やかな颱風 【172】

福田正夫作　野崎貞雄畫

涙（十一）

見送人の下船を促す銅鑼の音が鳴り響くのを聞くと、ユリヤはいよいよ時が來たと思つた。そしても一度ポケットの中でピストルを握りしめながら、落付かうとつとめた。船さへ出帆してしまへばもうしめたものだ！ 彼は復讐の機會を待つばかりだ！ と思ひながら……。

然し、その時だつた。彼女は不意に背後から聲をかけられて、吃驚して振り返つた。と、そこには

船員が立つて居た。

『失禮ですが、お見送りの方ですか？』

『いゝえ』

『では、船客の方でいらつしやいますか？』

『はい』

ユリヤは何氣なく答へやうとしたが、その言葉は滑かには出來なかつた。

『それにしても、こんな處にいらしては困ります。どうぞ船客の方へいらして頂きます』

『はい』

然しユリヤは直ぐに動かうとはしなかつた。今こゝを動けば直ぐに船から下ろされてしまふことは判りきつてゐる。船から下ろされゝば永遠に復讐の機會を失つてしまはなければならない……さう思ふとユリヤは折角の計劃が足もとから崩れかゝつて來たことを感じて急に慌てずにはをられなかつた。

『それに、もう出帆の時間ですから、見送人の方もお下りになりますから……』

船員はユリヤの樣子に多少の疑惑を感じながら、彼女の姿をジロジロ見廻して言つた。

『はい。でも、私少し氣分が惡いんですもの。ですから、暫くこのまゝに放つといて頂きたいわ』

ユリヤは何とかして船が出てしまふまで時間を延ばさうと思つて一時のがれにそんなことを言つた。

然し、そんなことで船員が承知する筈はなかつた。

『それなら尚のこと船室へいらした方がよろしくは御座いませんか。直ぐに船醫を連れて參りますから……』

その時、また見送人の下船を促す二度目の鑼が鳴り渡つた。それを聞くと、ユリヤは急にジクジクして來て頭の中が熱くなつて來た。そして、こんな船員といつまでも押問答をして居ることが面倒くさくなつて、急に身體をひねると、そのまゝ船員には一顧もくれずに甲板の方へ小刻みなせはしない歩みを運んで行つた……。

が、彼女が一等船室の角を曲つて甲板の方へ出やうとした時だつた。今や下船しやうとして別れを惜んで居る見送人の一群と、最後の挨拶を交はして居る英子と滿枝の姿が眼に映つた。

それを見ると、ユリヤは急にカッとなつて來た。そして急に立ちどまると握りしめて居たピストルを取り出して、英子目がけて引金を引いた……。

長閑な春の空氣を引裂いて鳴り響いた鋭い銃聲！——棧橋を半分下りかけて居た見送人達までが呀ッ！ と叫んで振り返つた。そして、パッタリ倒れた人影を取り卷いて、人々は忽ち黑い人垣を築いた……。

ユリヤは眼の前にパッと開いた白い煙と、パッタリ倒れた黑い人影とを同時に見た。が、その瞬間彼女は急に眼がくらんでピストルを取り落すと同時に後へ倒れかゝつた。と、それを誰かに抱き支へられた……。

『しッ——かりしッかりなさいッ！』

わアーッといふ恐ろしい群衆の喊喚の中に、ユリヤはさう言ふ聲をハッキリ聞いた。それは弟の囁きの聲であるやうな氣がした。そして彼女はそのまゝ氣が遠くなつて行きさうな氣がした……。

『しッかり！ しッかりして下さい！』

續けてまた耳もとでさう言ふ聲がした。そして、彼女は身體を強く揺すられた。

と、彼女は急に夢から醒めたもののやうに我に返つた。と同時に勝ち誇つた歡喜の情が胸の底から湧き上つて來た。

『到頭勝つた！ 到頭勝つた！』

彼女は復讐のたつた歡びに躍り上りながら、抱き支へられた人の手を突きのけると急に人だかりのして居る方へ駈けて行つた。そして、獵師がまるでその獲物をでも見るやうな心持で、勝利の快感に胸を躍らせながら人々の肩をかき分けながら人垣の中を覗き込んだ……。

圍碁新局（五）

先二先番　長谷川章（三段）　坂口常次郎（四段）

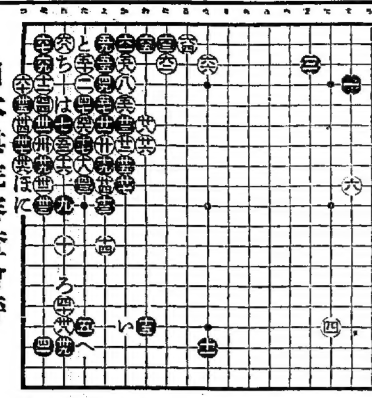

日本棋院審査會評

白「一〇」はこれを「六八」または「二一」に據るも平凡乍ら一歩向たるを失はぬ。黒「一五」は同じくは「い」に飛ぶべきで、或はこれを「ろ」に詰めてゐてもよい。黒「一七」は既に「一二」の飛びのある處であるから「一八」に頂けて捌くが安全である。白「二八」は「三三」に續つて傍ろに打ち進むがよい。白「四六」は甚だ惡い、蓋し黒より「四九」と打たれる手を心附かなかつたのであらう。この手を以つては「六〇」に抑へ黒「三四」白「は」黒「四六」白「五六」黒「ヒ」白「四七」黒「ほ」白「百五七」黒「二九」と劫を提つた時「へ」に劫立てして局面の展開を計るがよい。白「六八」にては先も角も「六九」に打ち黒「と」白「ち」黒「六八」白「は」と活きて居なければならぬ處である。白の如く「六九」にて一擧勝敗を決したる事はあまりに悔足らぬ感がある。

讀者らん

▲『十五日お女頭ひ下さい。目下私は遅れる［illegible］りましたら、家を借りて近々の中に移る心組ですが都合に依つては御一緒に自炊してもかまいません。返信局（構内二四）宛電話を下さればお會ひする時を相談します』（二十一女生）▲十四歳の少年身元確實どこかのお店で御使ひ下さいませ（お願生）▲十六日頃刊の子供連女學小生來る十九日ごろ朝鮮致すものです。但し名古屋までゞございます。よろしければ左記の場所にをります。御來訪あれ（府內黄金町五丁目二四九遊園商店）▲映畫館映寫技師見習に雇いて下さい。身元確實、内地人給料は望まず（物好き）▲今向高等小學卒業成績良好の健康身元確實なる保證人あり官公か銀行會社で御使ひ下さい（若晃した者）▲京城電氣會社に申上げます、何時も知らぬがちる時に黄金町から西大門行の電車が通は遂、練兵町の次に來るのは我々西大門より通學してゐる者は市々電車が來ないで困つて居ますどうぞ交互に運轉させては如何（困り生）▲番犬が欲しいのですが、よい子犬をお讓り下さる方は御座いませんか（愛犬生）▲ラヂオの普及を企圖さるゝならばDKはもつと敏捷と親切が必要と思ふ、往復ハガキで三月二十六日に投函した質問が三週間たつても回答されない樣では誠意の程が疑はれる、凡てDKに對して質問する程の者、早晩加入の希望あればこそ當局の反省を促す（外金剛K生）▲京府會議員候補者諸氏の立看板を奇異見て頭痛する者なり實に市、赤、色とりどりで見る人をして不快を催す白地に黑もて書かれたるはその人格の表れみる心持す世人と選はず第一君板を見よ（一有權者）▲宋か明の時代に鍍銅帶、李東陽・楊士奇・文彭、何九思といふ知名の支那人がありましたでせうか御存じの方は御教示下さい（慶北安東邑德田弘）▲私の知人城大の先生ですが、學校まで十分乃至二十分の所にて靜かな御家に下宿さして下さる方はありませんか。御都合にて御案だけでも結構です（KH）▲樂譜が欲しい者ですが貝地方に月刊にて音樂關係の書籍を發行する書店又は團體はありませんか、本欄を通して御教へ下さい。眞に御願申です（［illegible］生）

今日の新刊（京城府出版部）

和文部　四月號 朝鮮社會事業（四月號）菊池武知▲朝鮮治刑研究（第九三號）山下良右衛門▲朝鮮之通信（四月號）吉田四郎▲朝鮮時報社句集（第一〇六號）河越彌一▲京城新報（四月號）岩田忍二▲東洋における共産黨の發展　佐々木忠右衛門▲京取市山月報（第六九號）德丸五郎左衛門▲警報（第二九號）森谷彌太郎▲朝鮮遞信協會雜誌（第四六號）尾崎網太郎▲心之友（第四六號）大浦貫道▲法輪（第四號）横山榮正▲京城のラヂオ（二八二號）近藤武太郎▲經濟及統計（一〇三號）河野可澄

諺文部　▲慶南時報（第五七號）永井熙雄▲東亞產業時報（第三號）崔一▲第三次安息日聖訓文　具鏖壇▲別乾坤（四月號）車相瓚▲基督教讀本（卷二）奇恰富▲新民集（九冊）金翼衛

出版界

●三田評論（四月）唯物辯證法について——川合貞一、福澤先生に就いて——高橋誠雄、其他、東京市芝區三田二丁目三田評論社發行（三十錢）●展望（四月）［illegible］の二方法——宏帝學座、世界は動く——神谷吾郎七、［illegible］

●經濟（四月）議會にかかる公娼問題——星野二郎、機は正に熟せり——山室軍平、人娼は一種の奴隷制度——永井柳太郎、小石川區大塚仲町廓清會本部發行（二十錢）●内外公論（四月）政治と經濟の時難——［illegible］東京內外公論社發行●海（四月）［illegible］（三十錢）●經濟公報（四月）不景氣は何時直るか——［illegible］朝鮮公論社發行（四十錢）●文教の朝鮮（四月）［illegible］●朝鮮土木建築協會報（百五十九號）京城府朝鮮土木建築協會發行（五十錢）●共存（四月）大田の四大問題他、京城府外［illegible］發行（二十五錢）●京城倶樂部（四月）京城府［illegible］發行（二十錢）●鑛西亞東情（四月）東京芝區新橋［illegible］發行（二十錢）●神道の友（五月）敬神の神髄、神道の文獻其他東京府外目黑町發行（二十錢）●東京パック（五月）東京京橋區東京パック社發行（二十錢）●同仁（四月）東京神田區北神保町同仁社發行（二十錢）●朝鮮の畜産（四月）京城南山町朝鮮畜產協會發行（五十錢）●經濟錄（四月）長野縣上田市海野町經濟錄社發行（三十錢）●實業タイムス（四月）東京市四谷區本村町實業タイムス社發行（十八錢）●心之友（四月）京城南米倉町心之友社發行（十五錢）●僧青研究（四月）東京神田北保町山海堂出版部發行（三十錢）●産業組合時報（四月）東京麴町區內幸町產業組合時報社發行（十五錢）●ローマ字の日本（三月）東京市本鄉區駒込林町日本のローマ字社發行（五錢）●潮音時報句集（四月）東京●詩律（四月）東京小石川區茗荷谷詩律社發行（二十錢）●佐賀鄕友（四月）佐賀縣［illegible］發行（四十錢）●朝鮮藥報（四月）［illegible］●テニスの友（四月）東京市外［illegible］●世界春秋（三月）大阪市［illegible］●内外時事（三月）［illegible］●朝鮮之產業（四月）朝鮮產業社發行●ばんだね（四月）名古屋市［illegible］ばんだね社發行（五錢）●交通と自轉車（四月）京城永樂町朝鮮自轉車協會發行（十錢）●將棋（四月）東京市外代々木山谷●札幌林學會報（三月）北海道帝國大學農學部發行（非賣品）●朝鮮パック（四月）京城［illegible］●朝鮮事情（三月）京城朝鮮事情社發行●露西亞事情（第三十八號）北滿鐵路●人●經濟資料（三月）［illegible］

●教育問題研究（四月）『青年の心理と實際研究』小原國芳、『民族の言語機能』波多野完治、『新時代の宗族教育論』內田良平、『日本學作教育は何處に立脚するか』西晉一公、『最近映畫教育の趨勢』關猛等々其の他（四十錢）東京・北多摩郡砧村 成城學園編輯、東京・麴町・四番町七 第一出版協會發行●經濟資料（三月）『本邦製糸業不振とその對策』——世界に於ける本邦製糸業の地位——我國蠶糸價格の暴落とその原因——本邦生糸價格の騰落とその影響——本邦

大正館

十五日より特別大興行［illegible］

最後の笹棒　淑女と髯

京龍館

化頭巾

東亞倶樂部

地獄谷の大劍客

樂園に泣く女

喜樂館

巴里好いとこ　全八卷

やくざ道 一度の鍔鳴　全八卷

浪花館

淨瑠璃大會　四月十七、八日（二日間）午後六時より　主催 竹本［illegible］

中央館

若き日の瞳

旋風時代　全十二卷

鐵路の王者　全八卷

朝日座

四月十七日より三日間限り　遠山滿一行　小原小春

表裝は 水原へ

ロシヤ飴　安東縣市場通 大山堂

最後の切り札　神經衰弱 老衰に　トツカピン

M-35　國產蛔虫驅除新藥 マクニン錠　虫下し　大値下　お子樣にはマクニンゼリ　定價［illegible］

マクニン錠 包裝	正價
五錠	［illegible］
一〇錠	［illegible］
五〇錠	［illegible］
一〇〇錠	［illegible］
五〇〇錠	［illegible］
一〇〇〇錠	［illegible］

▲色の白くない方の白粉　―あぶら性の方―年ばいの方にも―

▲色の白くないのが自然にかくれ……

▲脂肪のわる光も消え……

▲生れつき色が白いやうな白さに……

▲上品にそして清新な……

▲落附いた美しいお化粧が出來ます……

肌色美顏水

色の白くない方 あぶら性の方に 肌色美顏粉白粉

肩凝、腰痛、關節炎 或は齒痛、耳下腺炎 扁桃腺炎等に

エキホスの塗布は、最も合理的理學療法として推奬せらる

濕布に優る　全國藥店にあり

エキホス　エキシカ・ホスピン合併改良品

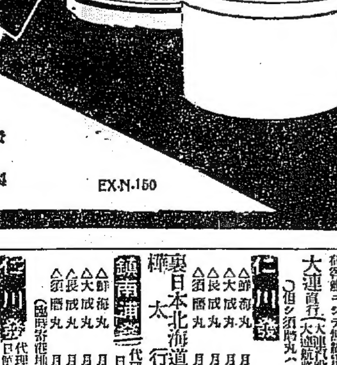

定價 ［illegible］

發賣元 大阪市道修町 武田長兵衛商店　鹽野義商店　製造元 二巴合名會社　EX-N-150

定期出帆 朝鮮郵船

博多航路（博多行）　漢江丸 四月二二日　新義州丸 ［illegible］　金剛山丸 五月六日 雄基行　西鮮各港經由博多行　北鮮各港經由博多行

仁川出帆 代理店國際通運支店　東京行 天安丸 五月五日／大阪行 漢江丸 四月二五日／長崎三角行 平安丸 四月二四日／鹿兒島行 ［illegible］ 四月二九日／安東大連行 會寧丸 四月二〇日／釜山上海行 龍安丸 四月二九日／鎭南浦行 龍江丸 四月一八日／大連行 ［illegible］／濟州島大連行 京畿丸 四月二五日／海州行 休航中

木浦出帆 代理店國際通運木浦支店　東京行 長壽山丸 四月二〇日／大阪行 漢江丸 四月二七日／濟州島行 ［illegible］ 四月二〇日／釜山上海行 安丸 四月二三日

釜山出帆 取扱店大池回漕店　東京西鮮行 長壽山丸 四月二二日

元山出帆 代理店國際通運支店　東京北鮮行 天安丸 五月九日／大阪西鮮行 芝浦丸 四月二一日／長崎三角行 漢江丸 四月二八日 ［illegible］

日本郵船出帆　歐洲行 照國丸／桑港行 淺洋丸／濠洲行 北野丸

▲右之外各地共臨時船ヲ配船致シ船腹ノ融通ヲ取計ヒ居候

朝鮮汽船出帆廣告　取扱店釜山本店　麗水行（急行）毎日午前十時半／麗水行 各港寄港 毎日午後一時／木浦行 各港寄港 毎日午後一時／統營行（急行）毎日午前八時／浦項行 各港寄港 毎日午前十一時／方魚津行 各港寄港 毎日午前九時半　木浦出帆 取扱店木浦支店　釜山行 各港寄港 毎日午後八時

朝鮮郵船株式會社　京城府南大門通り　本店電話［illegible］　釜山支店 大倉町　元山支店 海岸通　仁川出張所 海岸町　京城代理店 國際通運會社

阿波共同汽船出帆　芝罘、威海衛、大連行 利通號 四月二十日 四月廿三日　第十三共同丸 四月廿日 四月廿四日　大連、天津行 長山丸　朝鮮線主要驛ニテ乘客荷物連絡通運御取扱仕候　乘客切符發賣所 京城三越支店內ジャパンツーリストビューロー案內所　代理店 仁川海岸町 野口商會 電話二四・一七三

仁川出帆豫定　阪神、京濱 龍代丸／門ノ司、阪神 ［illegible］丸／阪神 先島丸／阪神 神天丸／阪神 佐賀丸／門司、芝浦 芝浦丸／名古屋、清水、京濱 四川丸／阪神 玉榮丸／名古屋、清水、京濱 ［illegible］

鮮航同盟會 仁川支部

阪神 巳 山丸 四月十八日／阪神 名 瀬 丸 四月十八日／阪神 盛 丸 四月十九日／阪神 百 福 丸 四月十九日／名古屋、清水、京濱 ［illegible］ 四月二十日／阪神 西 山 丸 四月二十日　仁川海岸町二丁目三番地 電話長八六七番

尼崎汽船出帆　○寄港地＝大連、鎭南浦、仁川、群山、木浦、釜山、浦項、萩、境、宮津、舞鶴、新舞鶴、敦賀、伏木、新潟（臨時）函館、小樽、大泊、眞岡、留萌、豐原、根室　○各船共總噸數二千噸以上ノ優秀船ニテ無線電信裝置ヲ有ス　大連直行（大連汽船天津航路接續）○但シ須磨丸ハ純貨物船也

仁川丸 △神戸 須磨丸／△大阪 成丸／△長 成丸／△須 磨丸

樺太、裏日本北海道行（釧路、根室、木浦經由）

鎭南浦丸 代理店二和町 朝鮮海運出張所

仁川丸 代理店本町四 朝鮮海運株式會社　△神戸 成丸／△大阪 成丸／△長 成丸／△須 磨丸

○各船共三千噸級優秀貨客船ニシテ無線電信裝置アリ　尼崎汽船株式會社出張所　電話五八番

仁川代理店 本町四ノ二 朝鮮海運株式會社　電話五〇二・〇六番　京城代理店 日本郵船 株式會社支店 府廳前　日鮮海運出張所